

A group of white goats is running along a dirt path. The goats are in the foreground and middle ground, moving from left to right. The background consists of a green grassy field. A bright yellow rectangular shape is in the top-left corner of the image.

Gais
naturgemacht.

2018
Jahresrechnung

Inhaltsverzeichnis

I.	Bericht zur Jahresrechnung	2
II.	Bericht der Rechnungs- und Geschäftsprüfungskommission RGPK	7
III.	Erfolgsrechnung 2018	11
	· Gestufter Erfolgsnachweis	12
	· Erfolgsrechnung Artengliederung	13
	· Investitionsrechnung Artengliederung	17
	· Geldfluss-Rechnung	18
	· Bilanz	19
IV.	Anhang	23
	· Grundlagen und Grundsätze der Rechnungslegung	24
	· Erläuterungen zu Positionen der Erfolgsrechnung	28
	· Erläuterung zu Positionen der Investitionsrechnung	31
	· Eigenkapitalnachweis	33
	· Anlagespiegel Finanz- und Verwaltungsvermögen Tabelle Anlagespiegel	35
	· Finanzkennzahlen	44
	· Erfolgsrechnung 2018 Funktionale Gliederung	48
	· Investitionsrechnung 2018 Funktionale Gliederung	55
V.	Verzeichnis des Grundbesitzes der Gemeinde Gais	59
VI.	Statistiken	65
	Jahrgänger-Statistik Bevölkerungsstatistik	66
VII.	Steuerfuss-Übersicht 2008 - 2019	67

Bericht zur Jahresrechnung

Die Jahresrechnung 2018 konnte wiederum sehr gut abgeschlossen werden. Zu diesem ausserordentlich guten Ergebnis haben verschiedene Faktoren beigetragen. Der Verkauf der Liegenschaft Kehr hat einen Buchgewinn von CHF 114'000 bewirkt. Zudem wurde der Betrag von CHF 366'000, welche von der Liegenschaft Kehr in der Neubewertungsreserve bestand, aufgelöst. Dieser Betrag erscheint in der zweiten Stufe der Erfolgsrechnung unter ausserordentliche Erträge. Der restliche Überschuss ist aufgrund von Besserabschlüssen verschiedener Ressorts sowie auf Steuermehrerträge zurückzuführen.

Erfolgsrechnung

Die Erfolgsrechnung schliesst bei einem Aufwand von CHF 22'156'253.11 und einem Ertrag von CHF 23'138'908.98 nach zusätzlichen Abschreibungen von CHF 800'000 mit einem Ertragsüberschuss von CHF 982'655.87 ab. Budgetiert war ein Ertragsüberschuss von CHF 49'700.

Im Anhang werden insbesondere die Grundlagen und Grundsätze der Rechnungslegung und die Erläuterungen zu Positionen der Erfolgsrechnung, der Investitionsrechnung und der Geldflussrechnung erläutert. Zudem werden dort auch die Beteiligungsspiegel des Finanz- und Verwaltungsvermö-

gens, der Rückstellungsspiegel, der Gewährleistungsspiegel, das Verzeichnis über die Verpflichtungskredite, die Anlagespiegel des Finanz- und Verwaltungsvermögens und die Kennzahlen dargestellt.

Der Fiskalertrag hat sich im Jahr 2018 insgesamt gut entwickelt.

Laufende Steuern natürliche Personen (einfache Steuern)

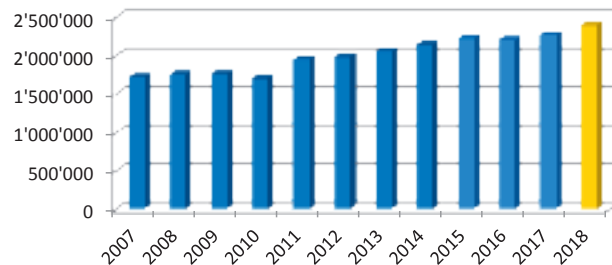

Die laufenden Steuern der natürlichen Personen sind wiederum leicht angestiegen.

Nachzahlungen natürliche Personen

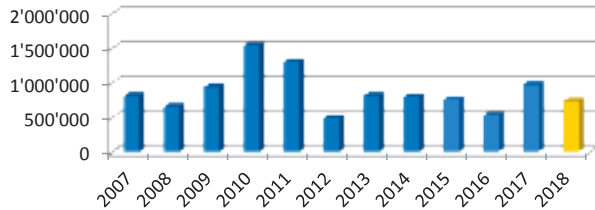

Bei den Nachzahlungen konnten die Erwartungen nicht erfüllt werden.

juristische Personen

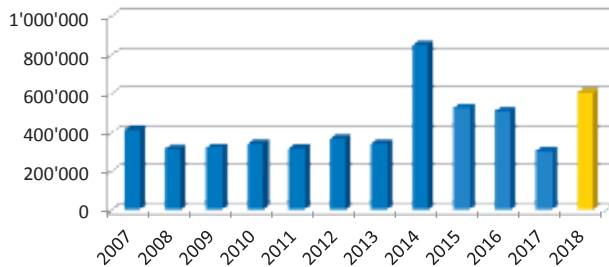

Bei den juristischen Personen ist der Wert erfreulich hoch.

Nebensteuern

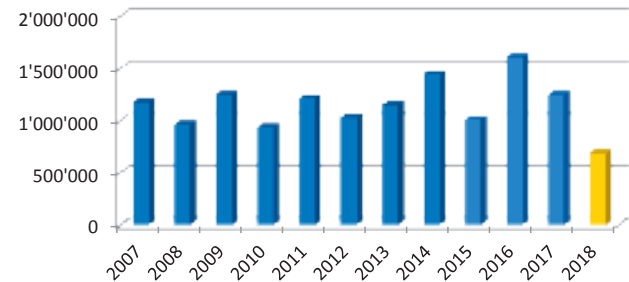

Der Ertrag bei den Nebensteuern ist im Jahr 2018 eingebrochen. Es ist das schlechteste Ergebnis seit Jahren. Insbesondere bei den Grundstückgewinnsteuern blieb der Ertrag weit unter den Erwartungen (Rechnung CHF 134'559.65 / Voranschlag CHF 300'000). Auch bei den Erbschafts- und Schenkungssteuern konnte der Voranschlag nicht erreicht werden. Die Handänderungssteuern liegen jedoch rund 121'183.80 über dem Voranschlag.

Die Aufwände gliedern sich in folgende Arten:

Aufwand 2018

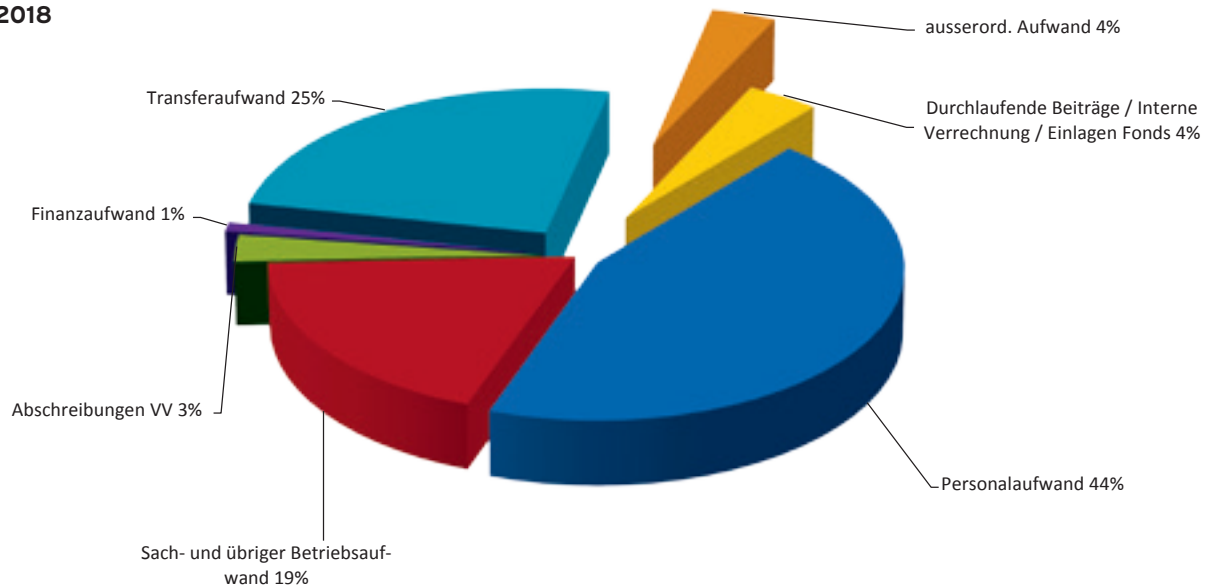

Investitionsrechnung

Die Investitionsrechnung schliesst mit Nettoinvestitionen von CHF 1'620'004.46 ab.

Abschreibungen

Die ordentlichen Abschreibungen werden seit Inkrafttreten des neuen Finanzhaushaltsgesetzes nach den Nutzungsdauern berechnet. Die Abschreibungen 2018 betragen CHF 635'300. Die Abschreibungen der Investitionsbeiträge belaufen sich auf CHF 101'000.

Aufgrund des guten Jahresergebnisses hat der Gemeinderat auf Antrag der Finanzkommission noch zusätzliche Abschreibungen von insgesamt CHF 800'000 beschlossen. Diese werden den Anlagen Nr. 68 (Gaiseraustrasse, Rose-Atzgras) und Nr. 64 (Nördlistrasse) gutgeschrieben. Diese zusätzlichen Abschreibungen werden in der 2. Stufe der Erfolgsrechnung ausgewiesen. Sie sind in den Folgejahren wieder aufzulösen. Den Zeitpunkt der Auflösung wird der Gemeinderat aufgrund der Ergebnisse in den nächsten Jahren bestimmen.

Eigenkapital

Beim **Eigenkapital** ist ein Zuwachs von CHF 1'086'836.72 zu verzeichnen und dieser beträgt somit neu CHF 19'734'128.60.

Der Bilanzüberschuss ist dem positiven Jahresergebnis von CHF 982'655.87 zu verdanken, welches CHF 932'955'87 über dem Voranschlag liegt. Der Bilanzüberschuss (ehemals Konto Vor- und Rückschläge) wächst somit auf CHF 12.021 Mio. an. Die Verpflichtungen gegenüber den Spezialfinanzierungen und Fonds haben um CHF 470'180.85 zugenommen. Diese starke Zunahme ist insbesondere auf die guten Abschlüsse der Spezialfinanzierungen (CHF 512'050.20) zurückzuführen.

Die Liegenschaft Kehr 22 wurde im Rechnungsjahr 2018 zum Preis von CHF 480'000 verkauft. Die Liegenschaft war in der Buchhaltung mit einem Bilanzwert von CHF 366'000 enthalten. Somit resultierte ein Buchgewinn von CHF 114'000, welcher in der Erfolgsrechnung ausgewiesen wird.

Mit der Einführung von HRM2 wurde die Liegenschaft im Jahr 2014 geschätzt und entsprechend aktiviert. Der damals so entstandene Buchgewinn von CHF 366'000 wurde gemäss dem Bilanzanpassungsbericht in die Neubewertungsreserve gelegt. Mit dem Verkauf der Liegenschaft macht es nun Sinn, die Neubewertungsreserve entsprechend aufzulösen. Der Auflösungsbetrag wird als ausserordentlicher Gewinn in der Erfolgsrechnung 2018 ausgewiesen.

II. Bericht der Rechnungs- und Geschäftsprüfungskommission

Bericht der Geschäftsprüfungskommission

Auftrag und Berichterstattung der GPK

Die Geschäftsprüfungskommission prüft gemäss Aufgaben der Gemeindeordnung die Gemeinderechnung nach den Bestimmungen des Finanzhaushaltsgesetzes. Sie prüft die Geschäftsführung des Gemeinderates und der gesamten Gemeindeverwaltung. Ebenso nimmt sie Einsicht in alle Protokolle von Gemeinderat und Kommissionen. Über die Prüfung der Geschäftsführung 2018 wurde ein schriftlicher Bericht zu Händen des Gemeinderats abgegeben.

Prüfung der Jahresrechnung

Gemäss unserem gesetzlichen Auftrag nach Gemeindegesetz (bGS 151.11) und nach Art. 38 ff des Finanzhaushaltsgesetzes (FHG, bGS 612.0) haben wir die Jahresrechnung (Bilanz, Erfolgsrechnung, Investitionsrechnung, Geldflussrechnung und Anhang) der Gemeinde Gais für das am 31. Dezember abgeschlossene Rechnungsjahr 2018 geprüft, respektive durch die externe Revisionsstelle BDO prüfen lassen. Die Zweckverbände unterstehen den gleichen Anforderungen für die Rechnungslegung und Prüfung wie die Gemeinde. Die Zweckverbände wurden geprüft durch:

- Musikschule Appenzeller Mittelland (eigene Buchhaltung): Mitglieder der GPK Gais, Speicher und Trogen und die externe Revisionsstelle BDO
- Abwasserverband Bühler-Gais (Buchhaltung in Gais): Mitglieder der GPK Gais und Bühler sowie BDO als externe Revisionsstelle
- Feuerwehrzweckverband Teufen-Bühler-Gais (Buchhaltung in Teufen): GPK Teufen und OBT als externe Revisionsstelle
- Soziale Dienste Appenzeller Mittelland: Mitglieder der GPK Speicher sowie periodisch BDO als externe Revisionsstelle

Verantwortung des Gemeinderates und der Zweckverbände

Der Gemeinderat und die Zweckverbände sind für die Aufstellung der Jahresrechnung in Übereinstimmung mit den gesetzlichen Vorschriften verantwortlich. Diese Verantwortung beinhaltet die Ausgestaltung, Implementierung und Aufrechterhaltung eines internen Kontrollsystems mit Bezug auf die Aufstellung der Jahresrechnung, die frei von wesentlichen falschen Angaben als Folge von Verstössen oder Irrtümern ist. Darüber hinaus sind der Gemeinderat und die Zweckverbände für die Auswahl und Anwendung sachgemässer Rechnungslegungsmethoden sowie für die Vornahme angemessener Schätzungen verantwortlich.

Verantwortung Finanzkontrolle

Die Verantwortung der GPK und der externen Revisionsstelle ist es, aufgrund unserer Prüfung ein Urteil über die Jahresrechnung abzugeben. Wir haben unsere Prüfung in Übereinstimmung mit den gesetzlichen Vorschriften vorgenommen. Die Prüfung ist so zu planen und durchzuführen, dass wir hinreichende Sicherheit gewinnen, ob die Jahresrechnung frei von wesentlichen falschen Angaben ist. Die Revisionsstelle BDO bestätigt, dass sie die Anforderungen hinsichtlich Befähigung und die Unabhängigkeit gemäss den gesetzlichen Vorschriften erfüllt.

Die Revision beinhaltet die Durchführung von Prüfungshandlungen zur Erlangung von Prüfungsnachweisen für die in der Jahresrechnung enthaltenen Wertansätze und sonstigen Angaben. Die Auswahl der Prüfungshandlungen liegt im pflichtgemässen Ermessen des Revisors. Wir sind der Auffassung, dass die von uns erlangten Prüfungsnachweise eine ausreichende und angemessene Grundlage für unser Urteil bilden.

Prüfungsurteil

1. Gemeinderechnung

Bilanz, Erfolgsrechnung, Investitionsrechnung, Geldflussrechnung und Anhang entsprechen mit den ausgewiesenen Kennzahlen für das am 31. Dezember 2018 abgeschlossene Rechnungsjahr den gesetzlichen Vorschriften. Die Buchführung der Gemeinde Gais für das Geschäftsjahr 2018 ist mustergültig erfolgt und alle wesentlichen Empfehlungen aus den Vorjahren und der aktuellen Prüfung konnten bereinigt werden. Die integrierte Rechnung des Alterszentrums entspricht ebenfalls den Anforderungen.

2. Geschäfte

Geschäfte und Haushalt wurden laufend geprüft. Im Bericht an den Gemeinderat wurden einige Empfehlungen für Verbesserungen abgegeben, ansonsten geben die Geschäfte keinen weiteren Anlass zur Beanstandung. Insbesondere die gesetzlichen Bestimmungen und regulatorische Anforderungen wurden soweit ersichtlich immer eingehalten. Prozesse des internen Kontrollsystems (IKS) wurden umgesetzt, es besteht jedoch noch Ausbaupotential. Der Gemeinde Gais mit ihren Behördenmitgliedern konnte für das Jahr 2018 erneut generell ein gutes Zeugnis attestiert werden.

3. Zweckverbände

Die Buchhaltung der **Musikschule Appenzeller Mittelland (MSAM)** wird durch eigenes Personal erstellt. Die externe Revisionsstelle BDO hat die Rechnung geprüft. Eine detaillierte Prüfung fand dieses Jahr auch wieder durch ein Mitglied der GPK Gais statt und es gab keine wesentlichen Beanstandungen.

Der **Feuerwehrazweckverband Teufen - Bühler - Gais** hat keine eigene Finanzkontrolle. Die Rechnung des Feuerwehrazweckverbandes wird durch die Gemeinde Teufen verbucht. Die Prüfung erfolgt im Auftrag der GPK Teufen auch durch das externe Revisionsunternehmen. Beanstandungen sind keine bekannt.

Die Rechnung des **Abwasserverbandes Bühler-Gais** wird in der Gemeinde Gais verbucht. Die Revision der Jahresrechnung 2018 hat wie in den Vorjahren keine Beanstandungen ergeben.

Die **Sozialen Dienste Appenzeller Mittelland** haben Speicher als Sitzgemeinde und werden von der externen Revisionsstelle periodisch revidiert. Die GPK Speicher hat uns gemeldet, dass keine Beanstandungen vorliegen. Die BDO attestierte letztmals der GPK Speicher, dass aufgrund ihrer Prüfungen die Sozialhilfaufgaben sachgerecht und entsprechend den SKOS-Richtlini-

en getätigt wurden und alle übrigen Positionen wie Betriebskosten korrekt berechnet und verbucht wurden.

Wir empfehlen, die vorliegende Jahresrechnung zu genehmigen.

Gais, 6. April 2019

Geschäftsprüfungskommission der Gemeinde Gais

Martin Frischknecht, Präsident

Joachim Bühler

Werner Brändli

René Ebnetter

Robert Heim

III. Erfolgsrechnung 2018

- **Gestufter Erfolgsnachweis**
- **Erfolgsrechnung Artengliederung**
- **Investitionsrechnung Artengliederung**
- **Geldfluss-Rechnung**
- **Bilanz**

Gestufter Erfolgsnachweis

Gestufter Erfolgsausweis		Rechnung 2018 Betrag	Voranschlag 2018 Betrag	Rechnung 2017 Betrag
	Betrieblicher Aufwand	20'250'699.60	21'090'700.00	20'890'147.08
30	Personalaufwand	9'841'329.10	10'151'700.00	10'097'315.90
31	Sach- und übriger Aufwand	4'166'830.11	4'530'400.00	4'742'464.89
33	Abschreibungen	635'300.00	660'800.00	587'790.00
35	Einlagen	18'968.41	21'100.00	22'382.58
36	Transferaufwand	5'588'271.98	5'726'700.00	5'437'932.21
37	Durchlaufende Beiträge			2'261.50
	Betrieblicher Ertrag	21'941'712.12	21'010'700.00	22'714'563.98
40	Fiskalertrag	10'364'877.07	10'235'300.00	11'126'606.11
41	Regalien und Kozessionen			
42	Entgelte	8'088'526.14	7'398'600.00	8'064'315.01
43	Verschiedene Erträge	33'735.30	6'900.00	75'269.50
45	Entnahmen Fonds			
46	Transferertrag	3'454'573.61	3'369'900.00	3'446'111.86
47	Durchlaufende Beiträge			2'261.50
	Ergebnis aus betrieblicher Tätigkeit	1'691'012.52	-80'000.00	1'824'416.90
34	Finanzaufwand	224'010.20	211'700.00	275'490.13
44	Finanzertrag	412'309.15	264'700.00	341'682.75
	Ergebnis aus Finanzierung	188'298.95	53'000.00	66'192.62
	Operatives Ergebnis	1'879'311.47	-27'000.00	1'890'609.52
38	Ausserordentlicher Aufwand	810'994.00	28'000.00	410'699.95
48	Ausserordentlicher Ertrag	403'331.00	62'200.00	124'417.65
90	Spezialfinanzierung Aufwand-/Ertragsüberschuss	-488'992.60	42'500.00	-624'155.80
	Ausserordentliches Ergebnis	-896'655.60	76'700.00	-910'438.10
	Gesamtergebnis Erfolgsrechnung	982'655.87	49'700.00	980'171.42

Erfolgsrechnung Artengliederung

Artengliederung		Rechnung 2018		Voranschlag 2018		Rechnung 2017	
		Aufwand	Ertrag	Aufwand	Ertrag	Aufwand	Ertrag
3	Aufwand	21'667'260.51		21'729'800.00		21'975'025.10	
30	Personalaufwand	9'841'329.10		10'151'700.00		10'097'315.90	
300	Behörden, Kommissionen	170'994.15		173'900.00		168'310.75	
301	Löhne des Verwaltungs- und Betriebspersonals	4'985'506.45		5'136'200.00		5'113'345.05	
302	Löhne der Lehrkräfte	3'122'923.85		3'193'400.00		3'249'664.30	
304	Zulagen	2'550.00		7'100.00		2'580.00	
305	Arbeitgeberbeiträge	1'397'461.95		1'480'000.00		1'423'597.55	
309	Übriger Personalaufwand	161'892.70		161'100.00		139'818.25	
31	Sach- und Übriger Betriebsaufwand	4'166'830.11		4'530'400.00		4'742'464.89	
310	Material- und Warenaufwand	799'261.86		779'300.00		757'998.43	
311	Nicht aktivierbare Anlagen	255'205.42		326'800.00		277'238.66	
312	Wasser, Energie, Heizmaterial	338'182.45		330'000.00		314'265.72	
313	Dienstleistungen und Honorare	1'470'645.42		1'323'100.00		1'268'298.63	
314	Baulicher Unterhalt	925'523.23		1'243'800.00		1'317'411.96	
315	Unterhalt Mobilien und immaterielle Anlagen	216'238.14		230'900.00		274'177.14	
316	Mieten, Leasing, Pachten, Benützungsgebühren	23'100.00		23'000.00		22'945.85	
317	Spesenentschädigungen	156'718.76		158'500.00		172'512.15	
318	Wertberichtigungen auf Forderungen	-80'009.97		50'000.00		275'744.90	
319	Verschiedener Betriebsaufwand	61'964.80		65'000.00		61'871.45	
33	Abschreibungen Verwaltungsvermögen	635'300.00		660'800.00		587'790.00	
330	Sachanlagen VV	635'300.00		660'800.00		587'790.00	
34	Finanzaufwand	224'010.20		211'700.00		275'490.13	
340	Zinsaufwand	41'434.25		41'000.00		82'457.35	
343	Liegenschaftenaufwand Finanzvermögen	182'575.95		170'700.00		193'032.78	

Artengliederung		Rechnung 2018		Voranschlag 2018		Rechnung 2017	
		Aufwand	Ertrag	Aufwand	Ertrag	Aufwand	Ertrag
35	Einlagen in Fonds und Spezialfinanzierungen	18'968.41		21'100.00		22'382.58	
350	Einlagen in Fonds und Spezialfinanzierungen im Fremdkapital	18'968.41		21'100.00		22'382.58	
36	Transferaufwand	5'588'271.98		5'726'700.00		5'437'932.21	
361	Entschädigungen an Gemeinwesen	1'836'400.26		1'914'800.00		1'926'807.27	
362	Finanz- und Lastenausgleich	111'700.00		130'000.00		127'300.00	
363	Beiträge an Gemeinwesen und Dritte	3'539'171.72		3'653'900.00		3'368'824.94	
366	Abschreibungen Investitionsbeiträge	101'000.00		28'000.00		15'000.00	
37	Durchlaufende Beiträge					2'261.50	
370	Durchlaufende Beiträge					2'261.50	
38	Ausserordentlicher Aufwand	810'994.00		28'000.00		410'699.95	
380	Ausserordentlicher Personalaufwand	10'994.00		28'000.00			
383	Zusätzliche Abschreibungen	800'000.00				400'000.00	
384	Ausserordentlicher Finanzaufwand					10'699.95	
39	Interne Verrechnungen	381'556.71		399'400.00		398'687.94	
391	Dienstleistungen	237'192.70		251'700.00		258'556.00	
392	Pacht, Mieten Benützungskosten	28'000.00		28'000.00		28'000.00	
394	kalk. Zinsen und Finanzaufwand	112'364.01		115'700.00		108'131.94	
399	Übrige interne Verrechnungen	4'000.00		4'000.00		4'000.00	

Artengliederung		Rechnung 2018		Voranschlag 2018		Rechnung 2017	
		Aufwand	Ertrag	Aufwand	Ertrag	Aufwand	Ertrag
4	Ertrag		23'138'908.98		21'737'000.00		23'579'352.32
40	Fiskalertrag		10'364'877.07		10'235'300.00		11'126'606.11
400	Direkte Steuern natürliche Personen		9'051'912.45		8'949'000.00		9'327'141.01
401	Direkte Steuern juristische Personen		609'844.07		466'300.00		527'729.65
402	Übrige Direkte Steuern		681'699.00		800'000.00		1'251'059.05
403	Besitz- und Aufwandsteuern		21'421.55		20'000.00		20'676.40
42	Entgelte		8'088'526.14		7'398'600.00		8'064'315.01
420	Ersatzabgaben		155'108.80		169'000.00		162'082.10
421	Gebühren für Amtshandlungen		180'876.19		185'500.00		204'322.53
422	Spital- und Heimtaxen, Kostgelder		4'393'374.10		4'277'800.00		4'415'159.30
424	Benützungsgebühren und Dienstleistungen		1'476'461.51		1'279'900.00		1'581'647.40
425	Erlös aus Verkäufen		958'925.08		879'700.00		969'834.06
426	Rückerstattungen		902'538.21		585'600.00		710'612.97
427	Bussen		1'077.00		3'000.00		1'800.00
429	Übrige Entgelte		20'165.25		18'100.00		18'856.65
43	Verschiedene Erträge		33'735.30		6'900.00		75'269.50
439	Übriger Ertrag		33'735.30		6'900.00		75'269.50
44	Finanzertrag		412'309.15		264'700.00		341'682.75
440	Zinsertrag		21'896.80		25'900.00		29'964.25
441	Realisierte Gewinne FV		120'000.00				4'000.00
443	Liegenschaftenertrag FV		203'546.40		174'600.00		226'351.00
447	Liegenschaftenertrag VV		66'865.95		64'200.00		81'367.50

Artengliederung		Rechnung 2018		Voranschlag 2018		Rechnung 2017	
		Aufwand	Ertrag	Aufwand	Ertrag	Aufwand	Ertrag
46	Transferertrag		3'454'573.61		3'369'900.00		3'446'111.86
460	Ertragsanteile		424'660.00		400'000.00		415'841.00
461	Entschädigungen von Gemeinwesen		2'068'351.06		2'219'300.00		2'188'942.66
463	Beiträge von Gemeinwesen und Dritten		953'311.25		746'100.00		836'655.15
469	Verschiedener Transferertrag		8'251.30		4'500.00		4'673.05
47	Durchlaufende Beiträge						2'261.50
470	Durchlaufende Beiträge						2'261.50
48	Ausserordentlicher Ertrag		403'331.00		62'200.00		124'417.65
486	Ausserordentliche Transfererträge		37'331.00				
489	Entnahmen aus dem Eigenkapital		366'000.00		62'200.00		124'417.65
49	Interne Verrechnungen		381'556.71		399'400.00		398'687.94
491	Dienstleistungen		237'192.70		251'700.00		258'556.00
492	Pacht, Mieten, Benützungskosten		28'000.00		28'000.00		28'000.00
494	Kalk. Zinsen und Finanzaufwand		112'364.01		115'700.00		108'131.94
499	Übrige interne Verrechnungen		4'000.00		4'000.00		4'000.00
9	Abschluss / Bilanzübernahme	1'471'648.47		-42'500.00		1'604'327.22	
90	Abschluss	1'471'648.47		-42'500.00		1'604'327.22	
900	Abschluss Erfolgsrechnung	982'655.87				980'171.42	
901	Spezialfinanzierung und Fonds im EK	542'464.26		30'500.00		619'833.79	
902	Legate und Stiftungen ohne eigene Rechtspersönlichkeit im EK	-53'471.66		-73'000.00		4'322.01	
Gesamtergebnis		23'138'908.98	23'138'908.98	21'687'300.00	21'737'000.00	23'579'352.32	23'579'352.32
		23'138'908.98	23'138'908.98	49'700.00	21'737'000.00	23'579'352.32	23'579'352.32

Investitionsrechnung Artengliederung

Artengliederung		Rechnung 2018		Voranschlag 2018		Rechnung 2017	
		Ausgaben	Einnahmen	Ausgaben	Einnahmen	Ausgaben	Einnahmen
5	Investitionsausgaben	1'782'004.46		1'816'000.00		1'824'182.27	
50	Sachanlagen	1'154'738.46		1'270'000.00		1'428'170.07	
501	Strassen / Verkehrswege	422'513.50		580'000.00		900'922.60	
503	Übriger Tiefbau	214'142.26		250'000.00		328'583.52	
504	Hochbauten	358'178.85		300'000.00		198'663.95	
506	Mobilien	159'903.85		140'000.00			
56	Eigene Investitionsbeiträge	546'266.00		546'000.00		396'012.20	
561	Kantone und Konkordate					6'562.95	
564	Öffentliche Unternehmungen	546'266.00		546'000.00		389'449.25	
59	Übertrag an Bilanz	81'000.00					
590	Passivierungen	81'000.00					
6	Investitionseinnahmen		1'782'004.46		1'816'000.00		1'824'182.27
63	Investitionsbeiträge für eigene Rechnung		81'000.00				
634	Öffentliche Unternehmungen		81'000.00				
69	Übertrag an Bilanz		1'701'004.46		1'816'000.00		1'824'182.27
690	Aktivierung Nettoinvestitionen		1'701'004.46		1'816'000.00		1'824'182.27
		1'782'004.46	1'782'004.46	1'816'000.00	1'816'000.00	1'824'182.27	1'824'182.27

Geldfluss-Rechnung

Geldflussrechnung (Indirekte Darstellung)	Rechnung 2018 Betrag	Rechnung 2017 Betrag
Gesamtergebnis der Erfolgsrechnung +Gewinn/-Reinverlust	982'655.87	980'171.42
+ Abschreibungen VV & Investitionsbeiträge	1'536'300.00	1'002'790.00
- Zu/ + Abnahme Forderungen	-1'103'051.19	1'065'806.55
- Zu/ + Abnahme Vorräte & angefangene Arbeiten		124'860.00
- Zu/ + Abnahme Aktive Rechnungsabgrenzungen	-200'106.00	-44'073.95
- Gewinne/+ Verluste aus Verkauf FV bzw. Kursgewinne /-verluste	-120'000.00	
+ Zu/ - Abnahme laufende Verpflichtungen (KK, Kreditoren)	2'256'832.12	540'638.70
+ Zu/ - Abnahme passive Rechnungsabgrenzungen	-136'832.50	-191'414.56
+ Zu/ - Abnahme Aufwertungsreserve		-124'417.65
+ Einlagen/ - Entnahmen Verpflichtungen für Spezialfinanzierungen,	141'961.01	646'538.38
Geldfluss aus operativer Tätigkeit (+Cash Flow/-Cash Drain)	3'357'759.31	4'000'898.89
+ Beiträge für eigene Rechnung	-	-
Liquiditätswirksame Einnahmen der Investitionsrechnung	-	-
- Sachanlagen und Immaterielle Anlagen	-1'539'738.46	-1'389'542.72
- Eigene Investitionsbeiträge	-546'266.00	-396'012.20
Liquiditätswirksame Ausgaben der Investitionsrechnung	-2'086'004.46	-1'785'554.92
Geldfluss aus Investitionstätigkeit ins Verwaltungsvermögen	-2'086'004.46	-1'785'554.92
+ Ab/ - Zunahme kurzfristige Finanz- & Sachanlagen FV		
+ Ab/ - Zunahme langfristige Finanz- & Sachanlagen FV	719'500.00	173'200.00
Geldfluss aus Anlagentätigkeit ins Finanzvermögen	719'500.00	173'200.00
Geldfluss aus Investitions- und Anlagentätigkeit	-1'366'504.46	-1'612'354.92
Finanzierungsüberschuss(+)/- fehlbetrag(-)	1'991'254.85	2'388'543.97
+ Zu/ - Abnahme langfristige Finanzverbindlichkeiten		-33'750.00
+ Zu/ - Abnahme kurzfristige Finanzverbindlichkeiten	-2'033'750.00	
Geldfluss aus Finanzierungstätigkeit	-2'033'750.00	-33'750.00
Veränderung der flüssigen Mittel	-42'495.15	2'354'793.97

Bilanz

		Bilanz 31.12.18	Bilanz 31.12.17	Zu- / Abnahme
1	Aktiven	27'828'316.30	27'036'194.68	792'121.62
10	Finanzvermögen	16'684'340.18	15'975'923.02	708'417.16
100	Flüssige Mittel und kurzfristige Geldanlagen	6'437'810.52	6'480'305.67	-42'495.15
1000	Kasse	14'313.41	26'524.96	-12'211.55
1001	Post	2'698'337.64	3'374'372.81	-676'035.17
1002	Bank	3'725'159.47	1'078'488.40	2'646'671.07
1003	Kurzfristige Geldmarktanlagen		2'000'919.50	-2'000'919.50
101	Forderungen	3'275'694.61	2'206'388.30	1'069'306.31
1010	Forderungen aus Lieferungen und Leistungen	2'013'816.36	2'080'465.77	-66'649.41
1012	Steuerforderungen	1'261'615.75	125'120.43	1'136'495.32
1019	Übrige Forderungen	262.50	802.10	-539.60
102	Kurzfristige Finanzanlagen	500'000.00		500'000.00
1020	Kurzfristige Darlehen	500'000.00		500'000.00
104	Aktive Rechnungsabgrenzungen	788'405.05	507'299.05	281'106.00
1040	Personalaufwand	245'294.50	54'353.20	190'941.30
1041	Sach- und übriger Betriebsaufwand	77'481.50	59'880.45	17'601.05
1042	Steuern		10'000.00	-10'000.00
1043	Transfers der Erfolgsrechnung	1'495.05	16'229.40	-14'734.35
1044	Finanzaufwand / Finanzertrag	9'440.70	3'780.00	5'660.70
1045	Übriger betrieblicher Ertrag	373'693.30	363'056.00	10'637.30
1046	Aktive Rechnungsabgrenzungen Investitionsrechnung	81'000.00		81'000.00
107	Finanzanlagen	962'430.00	1'695'930.00	-733'500.00
1070	Aktien und Anteilscheine	255'200.00	255'000.00	200.00
1071	Verzinsliche Anlagen	707'230.00	940'930.00	-233'700.00
1072	Langfristige Forderungen		500'000.00	-500'000.00

		Bilanz 31.12.18	Bilanz 31.12.17	Zu- / Abnahme
108	Sachanlagen	4'720'000.00	5'086'000.00	-366'000.00
1080	Grundstücke	404'900.00	404'900.00	
1084	Gebäude	4'315'100.00	4'681'100.00	-366'000.00
14	Verwaltungsvermögen	11'143'976.12	11'060'271.66	83'704.46
140	Sachanlagen	10'507'867.22	10'069'428.76	438'438.46
1400	Grundstücke	228'579.15	235'579.15	-7'000.00
1401	Strassen / Verkehrswege	2'890'688.30	2'547'174.80	343'513.50
1403	Übrige Tiefbauten	3'512'920.66	3'521'778.40	-8'857.74
1404	Hochbauten	3'687'577.26	3'624'398.41	63'178.85
1406	Mobilien, Fahrzeuge	188'101.85	140'498.00	47'603.85
145	Beteiligungen, Grundkapitalien	37'500.00	37'500.00	
1454	Beteiligungen an öffentlichen Unternehmungen	37'500.00	37'500.00	
146	Investitionsbeiträge	2'698'608.90	2'253'342.90	445'266.00
1461	Investitionsbeiträge an Kantone und Konkordate	128'457.65	132'457.65	-4'000.00
1464	Investitionsbeiträge an öffentliche Unternehmungen	2'570'151.25	2'120'885.25	449'266.00
148	Kumulierte zusätzliche Abschreibungen	-2'100'000.00	-1'300'000.00	-800'000.00
1480	Kumulierte zusätzliche Abschreibungen Sachanlagen	-2'100'000.00	-1'300'000.00	-800'000.00
2	Passiven	-27'828'316.30	-27'036'194.68	-792'121.62
20	Fremdkapital	-8'094'187.70	-8'388'902.80	294'715.10
200	Laufende Verbindlichkeiten	-4'597'484.75	-2'374'397.51	-2'223'087.24
2000	Lfdg Verbindlichkeiten aus Lieferungen und Leistungen	-1'694'631.93	-1'751'625.92	56'993.99
2002	Steuern	-1'813'860.50	-16'274.25	-1'797'586.25
2003	Erhaltene Anzahlungen von Dritten	-292'039.57	-308'753.52	16'713.95

		Bilanz 31.12.18	Bilanz 31.12.17	Zu- / Abnahme
2004	Transfer-Verbindlichkeiten	6'834.30	9'082.23	-2'247.93
2006	Depotgelder und Kautionen	-803'877.05	-306'826.05	-496'961.00
201	Kurzfristige Finanzverbindlichkeiten	-500'000.00	-2'033'750.00	1'533'750.00
2014	Kurzfristiger Anteil langfristiger Verbindlichkeiten	-500'000.00	-2'033'750.00	1'533'750.00
204	Passive Rechnungsabgrenzung	-393'250.01	-915'082.51	521'832.50
2040	Personalaufwand	-140'122.95	-185'009.00	44'886.05
2041	Sach- und übriger Betriebsaufwand	-54'538.50	-48'614.07	-5'924.43
2042	Steuern	-6466.4		-6'466.40
2043	Transfers der Erfolgsrechnung	-76'498.00	-106'924.95	30'426.95
2044	Finanzaufwand / Finanzertrag	-9'301.55	-10'431.55	1'130.00
2045	Übriger betrieblicher Ertrag	-106'322.61	-179'102.94	72'780.33
2046	Passive Rechnungsabgrenzung Investitionsrechnung		-385'000.00	385'000.00
206	Langfristige Finanzverbindlichkeiten	-1'000'000.00	-1'500'000.00	500'000.00
2064	Darlehen	-1'000'000.00	-1'500'000.00	500'000.00
209	Verbindlichkeiten gegenüber Spezialfinanzierungen	-1'603'452.94	-1'565'672.78	-37'780.16
2090	Verbindlichkeiten gegenüber Spezialfinanzierungen FK	-362'552.75	-347'969.60	-14'583.15
2092	Verbindlichkeiten gegenüber Legaten und Stiftungen FK	-1'240'900.19	-1'217'703.18	-23'197.01
29	Eigenkapital	-19'734'128.60	-18'647'291.88	-1'086'836.72
290	Verpflichtungen bzw. Vorschüsse gegenüber	-3'605'432.49	-3'093'382.29	-512'050.20
2900	Spezialfinanzierungen im Eigenkapital	-3'605'432.49	-3'093'382.29	-512'050.20
291	Fonds	-2'358'623.52	-2'400'492.87	41'869.35
2910	Fonds im Eigenkapital	-1'349'404.17	-1'324'451.82	-24'952.35
2911	Legate/Stiftungen ohne eigene Rechtspersönlichkeit EK	-1'009'219.35	-1'076'041.05	66'821.70
296	Neubewertungsreserve Finanzvermögen	-1'748'750.00	-2'114'750.00	366'000.00
2960	Neubewertungsreserve Finanzvermögen	-1'748'750.00	-2'114'750.00	366'000.00
299	Bilanzüberschuss/-fehlbetrag	-12'021'322.59	-11'038'666.72	-982'655.87
2990	Jahresergebnis	-982'655.87	-980'171.42	-2'484.45
2999	Kumulierte Ergebnisse der Vorjahre	-11'038'666.72	-10'058'495.30	-980'171.42



IV. Anhang

Anhang zur Jahresrechnung 2018

Grundlagen und Grundsätze der Rechnungslegung

Angewandtes Regelwerk und Abweichungen

Die Jahresrechnung wurde in Übereinstimmung mit dem kantonalen Finanzhaushaltsgesetz vom 04.06.2012 (Stand 01.01.2014) erstellt. Dieses Gesetz beruht auf den Grundsätzen des HRM2 der Konferenz der Kantonalen Finanzdirektoren. Die Empfehlungen von HRM2 sind in der Rechnung ohne Abweichungen umgesetzt.

Elemente der Jahresrechnung

Die folgenden Elemente bilden integrierende Teile der Jahresrechnung:

- Erfolgsrechnung
- Investitionsrechnung
- Geldflussrechnung
- Bilanz
- Anhang

Die **Erfolgsrechnung** weist die Erträge und Aufwendungen des Geschäftsjahres aus und wird zweistufig erstellt. In der ersten

Stufe sind die mit der ordentlichen Tätigkeit zusammen hängenden Erträge und Aufwendungen im Vergleich mit den budgetierten Beträgen dargestellt. Zusammen mit dem Ergebnis aus der Finanzierung zeigt der Saldo dieser Stufe das operative Ergebnis. Die zweite Stufe enthält die ausserordentlichen Erfolge sowie Bildungen und Auflösungen von Reservepositionen. Zusätzlich zur zweistufigen Darstellung wird sie auch dreistufig (in Arten gegliedert) wiedergegeben.

In der **Investitionsrechnung** werden die kreditpflichtigen Ausgaben für Investitionen in das Verwaltungsvermögen und die mit solchen Investitionen zusammenhängenden Einnahmen ausgewiesen und den im Voranschlag dafür gesprochenen Krediten gegenübergestellt. Um das Bild zu vervollständigen, werden zudem die abgeschlossenen Investitionen und die Verpflichtungskredite dargestellt.

Die **Geldflussrechnung** stellt die Geldflüsse aus der betrieblichen Tätigkeit, den Investitions- und den Finanzvorgängen dar. Als Saldo resultiert die Veränderung der flüssigen Mittel gegenüber dem Vorjahr.

Die **Bilanz** weist als Bestandesrechnung auf der Aktivseite die Vermögenswerte und auf der Passivseite die Verpflichtungen und das Eigenkapital aus. Die Vermögenswerte werden unterteilt in Finanzvermögen und Verwaltungsvermögen.

Im **Anhang** sind diejenigen zusätzlichen Informationen offengelegt, die für das grundsätzliche Verständnis der Rechnung und den verlässlichen Überblick über die finanzielle Lage und Entwicklung notwendig sind.

Wesentliche Rechnungslegungsgrundsätze

Allgemeine Bilanzierungsgrundsätze

Vermögenswerte werden in den Aktiven der Bilanz geführt, wenn sie einen künftigen wirtschaftlichen Nutzen generieren oder sie unmittelbar zur Erfüllung einer öffentlichen Aufgabe genutzt werden. Zudem muss sich ihr Wert verlässlich ermitteln lassen.

Fremdkapital auf der Passivseite der Bilanz sind Verpflichtungen aufgrund eines Ereignisses mit Ursprung in der Vergangenheit, zu deren Erfüllung mit einem Mittelabfluss gerechnet wer-

den muss und deren Betrag zuverlässig ermittelt werden kann. Wenn der Zeitpunkt der Erfüllung und die Höhe des künftigen Mittelabflusses mit Unsicherheiten behaftet sind, wird eine Verbindlichkeit in Form einer Rückstellung gebildet.

Als Ertrag gilt der gesamte Wertzuwachs innerhalb einer bestimmten Periode. Alle Erträge werden in der Periode ihrer Verursachung erfasst. Ein Ertrag gilt als realisiert, wenn in der betreffenden Periode ein Zufluss an wirtschaftlichem oder öffentlichem Nutzen stattgefunden hat, der verlässlich ermittelt werden kann.

Als Aufwand gilt der gesamte Wertverzehr innerhalb einer bestimmten Periode. Alle Aufwände werden in der Periode ihrer Verursachung erfasst. Ein Aufwand gilt als eingetreten, wenn in der betreffenden Periode ein Abfluss an wirtschaftlichem oder öffentlichem Nutzen stattgefunden hat, der verlässlich ermittelt werden kann.

Allgemeine Bewertungsgrundsätze

Es gilt für alle Positionen der Grundsatz der Einzelbewertung.

Die Bewertung des **Verwaltungsvermögens** erfolgt zu Anschaffungswerten. Die Entwertung durch die ordentliche Nutzung wird durch planmässige Abschreibungen über die angenommene Nutzungsdauer berücksichtigt. Nachhaltigen Wertvermindierungen bzw. Wertaufholungen wird durch entsprechende Wertkorrekturen auf den jeweiligen Nutzenwert Rechnung getragen, sobald eine solche Wertminderung absehbar ist.

Die Anlagen des **Finanzvermögens** werden zu Verkehrswerten bewertet. Die Verkehrswerte werden nicht planmässig abgeschrieben, sondern periodisch an neue Gegebenheiten angepasst. Eine Neuermittlung der Verkehrswerte wird insbesondere vorgenommen, wenn sich die Marktverhältnisse massgebend verändern. Finanzielle Forderungen und Verbindlichkeiten werden zum **Nominalwert** bilanziert.

Kurzfristige Finanzanlagen

Die Wertschriften sind zum Kurswert auf Ende Jahr bewertet.

Anlagen des Finanzvermögens

Die Liegenschaften des Finanzvermögens sind mit dem amtlichen Verkehrswert in der Bilanz enthalten. Dieser wurde erstmals im Jahr 2014 geschätzt und anschliessend alle fünf Jahre den neuen Marktgegebenheiten angepasst. Bewertungsänderungen werden der Neubewertungsreserve im Eigenkapital gutgeschrieben bzw. belastet.

Sachanlagen des Verwaltungsvermögens

Die Sachanlagen des Verwaltungsvermögens werden zum Anschaffungs- bzw. Herstellkostenwert bewertet. Die Aktivierungsgrenze beträgt CHF 100'000 für die Gemeinde und CHF 20'000 für das Alterszentrum Rotenwies. Anschaffungen unter diesen Beträgen werden im Anschaffungsjahr der Erfolgsrechnung belastet. Die Anlagen werden ab Nutzungsbeginn über die geschätzte Nutzungsdauer linear abgeschrieben. Es gelten folgende Nutzungsdauern:

Anlageklasse	Nutzungsdauer in Jahren
Unüberbaute Grundstücke	keine Abschreibung
Gebäude, Hochbauten	25 Jahre
Tiefbauten	
• Strassen	40 Jahre
• Kanalbauten	40 Jahre
• Brücken	40 Jahre
Abwasseranlagen	15 Jahre
Abfallanlagen	40 Jahre
Mobilien, Maschinen, Fahrzeuge	
• Mobilien	4 Jahre
• Maschinen	8 Jahre
• Fahrzeuge	4 Jahre
Informatik	
• Hardware	3 Jahre
• Software	5 Jahre

Wird eine Anschaffung getätigt, welche die geschätzte Nutzungsdauer verlängert oder einen zukünftigen Nutzen schafft, wird der entsprechende Betrag aktiviert.

Investitionsbeiträge

An Dritte entrichtete Investitionsbeiträge werden aktiviert, wenn die mitfinanzierte Anlage einen langfristigen Nutzen für die Öffentlichkeit erbringt und ein durchsetzbarer Rückerstattungsanspruch bei Zweckentfremdung besteht. Die Amortisationsdauer richtet sich nach der mitfinanzierten Anlage.

Fiskalertrag

Die Steuererträge werden bei Rechnungsstellung verbucht (so genanntes Soll-Prinzip). Die direkten Steuern (Ertrags- und Einkommenssteuern) eines Jahres setzen sich in der Regel aus den Vorausrechnungen für das laufende Jahr und den Differenzrechnungen der Vorjahre aufgrund von definitiven Veranlagungen zusammen. Auch Objekt- und Spezialsteuern werden nach dem Soll-Prinzip verbucht.

Änderungen gegenüber dem Vorjahr

Die wesentlichen Grundsätze wurden gegenüber dem Vorjahr unverändert angewandt.

Erläuterungen zu Positionen der Erfolgsrechnung

Fiskalertrag

Der Fiskalertrag 2018 setzt sich im Vergleich zum Voranschlag und Vorjahr wie folgt zusammen:

Steuerart	Rechnung 2018	Voranschlag 2018	Rechnung 2017
Nachzahlungen natürliche Personen	736'687.32	870'000	980'136.62
laufende Steuern natürliche Personen	8'337'170.46	7'979'000	8'253'542.20
Nachzahlungen juristische Personen	125'190.36	70'000	-132'411.51
laufende Steuern juristische Personen	481'386.15	396'300	443'488.80
Quellensteuern	61'332.20	50'000	34'369.65
Grundstückgewinnsteuern	134'559.65	300'000	583'153.05
Handänderungssteuern	501'183.80	380'000	569'688.80
Erbschafts- und Schenkungssteuern	45'955.55	120'000	98'217.20
Hundesteuern	9'846.55	10'000	10'000.00
Total	10'433'312.04	10'175'300	10'840'184.81

Der Steuerertrag 2018 präsentiert sich gut. Insgesamt liegt er CHF 258'012.04 über dem Voranschlag; jedoch CHF 406'872.77 unter dem Vorjahresertrag. Bei den einzelnen Steuerarten ergeben sich Differenzen gegenüber dem Voranschlag. Es ist sehr erfreulich, dass sich die laufenden Steuern der natürlichen Personen so gut entwickelt haben. Der Ertrag bei den Nachzahlungen ist tiefer als erwartet. Bei den Nachzahlungen sind aber immer

Schwankungen möglich. Bei den Nebensteuern ist der Ertrag bei den Grundstückgewinnsteuern deutlich unter dem Voranschlag geblieben. Auch bei den Erbschafts- und Schenkungssteuern konnten die Erwartungen nicht erfüllt werden.

422 Spital- und Heimgelder, Kostgelder

Bei den Erträgen des Alterszentrums Rotenwies liegen vor allem die Grundtaxen für die Betreuung aber auch die Pflegegaben über dem Voranschlag. Dies ist vor allem auf die sehr gute Belegung zurückzuführen.

424 Benützungsgebühren und Dienstleistungen

Diese Position brachte rund CHF 200'000 mehr Einnahmen als geplant. CHF 98'408 sind alleine auf höhere Anschlussbeiträge bei der Abwasserbeseitigung zurückzuführen. Die restlichen Mehrerträge resultieren aus verschiedenen Positionen.

425 Erlös aus Verkäufen

Hier sind rund CHF 79'000 mehr ausgewiesen worden als im Voranschlag vorgesehen. Die Wasserversorgung verkauft für rund CHF 22'000.00 mehr Wasser. Die restlichen Mehreinnahmen ergeben sich aus den Kioskverkäufen bei der Badi, dem Speisesaal und der Cafeteria beim Alterszentrum.

4260 Rückerstattungen Dritter

Beim Forstbetrieb werden verschiedene Projekte geführt. Der Umsatz wird in den Artengliederungen Nr. 3130.01 (Aufwand) und Nr. 4260.00 (Ertrag) ausgewiesen. Durch den guten Geschäftsgang beim Forstbetrieb sind auch diese Umsatzzahlen hoch.

Beim den Liegenschaften des Finanzvermögens konnte infolge eines Wasserschadens in einer Liegenschaft ein Betrag von CHF 38'766.85 mit der Versicherung abgerechnet werden.

4411 Gewinn aus Verkäufen von Sachanlagen Finanzvermögen

Mit dem Verkauf der Liegenschaft Kehr 22 konnte ein Buchgewinn von CHF 114'000 in der Erfolgsrechnung ausgewiesen werden. Ein Bodenabtausch an der Gäbrisstrasse brachte einen Ertrag von CHF 6'000.

30 Personalaufwand

Der Personalaufwand belastet die Erfolgsrechnung mit CHF 9.841 Mio. Der Voranschlag wurde somit mit rund 3% unterschritten.

311 nicht aktivierbare Anlagen

Verschiedene Anschaffungen mussten nicht oder konnten günstiger getätigt werden.

313 Dienstleistungen und Honorar

Beim Forstbetrieb werden verschiedene Projekte geführt. Der Umsatz wird in den Artengliederungen Nr. 3130.01 (Aufwand) und Nr. 4260.00 (Ertrag) ausgewiesen. Durch den guten Geschäftsgang beim Forstbetrieb sind auch diese Umsatzzahlen hoch.

314 Baulicher Unterhalt

Der bauliche Unterhalt gliedert sich in verschiedene Bereiche:

- Unterhalt an Grundstücken CHF 123'483.75
(Voranschlag CHF 126'000)
- Unterhalt Strassen CHF 203'799.46
(Voranschlag: CHF 335'000)
- Unterhalt Wasserbau CHF 1'600.15
(Voranschlag: CHF 10'000)
- Unterhalt übrige Tiefbauten CHF 115'080.46
(Voranschlag: CHF 324'000)

Der Voranschlag wurde bei der Wasserversorgung, insbesondere bei den Konten Reservoirs und Pumpwerke, allgemeiner Unterhalt, Hauptleitungen allgemeiner Unterhalt, Kanäle all-

gemeiner Unterhalt, Erschliessungsbeiträge und Schmutzwassersanierung in Aussenbezirken nicht ausgeschöpft.

- Unterhalt Hochbauten Gebäude CHF 473'737.08
(Voranschlag: CHF 420'800)
- Unterhalt Wald CHF 3'166.35
(Voranschlag: CHF 8'000)
- Unterhalt übrige Sachanlagen CHF 4'655.98
(Voranschlag: CHF 20'000)

318 Wertberichtigungen auf Forderungen

Die tatsächlichen Forderungsverluste bei den Steuern sind im Rechnungsjahr 2018 mit CHF 13'814.16 ausgewiesen. Die Wertberichtigungen betragen per 31.12.2018 CHF 299'549.81. Sie konnten aber in Absprache mit der Kant. Steuerverwaltung um rund CHF 93'000.00 aufgelöst werden.

330 Abschreibungen Verwaltungsvermögen

Die ordentlichen Abschreibungen wurden aufgrund der nach HRM2 festgelegten Nutzungsdauern berechnet. Sie betragen im abgelaufenen Jahr CHF 635'300.

Es werden nur diejenigen Anlagen abgeschrieben, welche fertig erstellt und dem Zweck übergeben worden sind.

361 Transferaufwand / Entschädigungen an Gemeinwesen

Unter diesem Titel schliesst die Rechnung CHF 78'400 tiefer ab als voranschlagt. Dabei sind die Anteile bei der gemeinsamen Oberstufe Bühler-Gais und dem Feuerwehrezweckverband Teufen-Bühler-Gais tiefer und beim den Sozialen Diensten Speicher höher ausgefallen.

366 Abschreibungen Investitionsbeiträge

Die Abschreibungen der Investitionsbeiträge der bisher abgerechneten Sanierungen der Bahnübergänge und der (Durchmesserlinie DML) betragen CHF 101'000.

383 zusätzliche Abschreibungen

Zusätzliche Abschreibungen dürfen nach HRM2 nur noch in der zweiten Stufe der Erfolgsrechnung ausgewiesen werden. Die so geschaffenen Reserven sind in den Folgejahren auch wieder in der zweiten Stufe aufzulösen.

Der Gemeinderat hat zusätzliche Abschreibungen im Betrag von CHF 800'000 beschlossen. Der Betrag wurde auf den Anlagen Nr. 68 (Gaiseraustrasse, Rose-Atzgras) und Nr. 64 (Nördlistrasse) mit je CHF 400'000 abgeschrieben.

Erläuterungen zu Positionen der Investitionsrechnung

Investitionen

Im Jahr 2018 betragen die Nettoinvestitionen CHF 1'620'004.46. Die Investitionen setzen sich wie folgt zusammen:

Hochbauten	358'178.85
• Friedhof, Neubau	
Friedhofgebäude	358'178.85
Strassen/Verkehrswege	422'513.50
• Nördlistrasse	111'266.05
• Gaiseraustrasse Rose-Atzgras	200'534.60
• Zwislen-Möser	110'712.85
Beiträge an öffentliche Unternehmen	546'266.00
• Durchmesserlinie DML	246'266.00
• Bahnübergänge Sanierung	300'000.00

Übriger Tiefbau

133'142.26

- Wasserversorgung Zwislen-Möser,
Leitungserneuerung 114'069.03
Beitrag Assekuranz -12'000.00
- Wasserversorgung Zwislen-Lanzen,
Leitungserneuerung 4'520.00
Beitrag Assekuranz -25'000.00
- Wasserversorgung Rose-Atzgras,
Leitungserneuerung 53'114.97
Beitrag Assekuranz -44'000.00
- Schmutzwasserkanalisation Rose-
Atzgras, Schutzzone 42'438.26

Mobilien, Maschinen, Fahrzeuge

159'903.85

- Pneulader Atlas Wycor
AR 95e Super 159'903.85

Erläuterungen zur Geldflussrechnung

Die Geldflussrechnung zeigt die effektiven Geldflüsse. Aus diesem Grund müssen jedes Jahr einzelne Korrekturen vorgenommen werden (Umgliederungen Darlehen). Mit diesen Massnahmen sind die einzelnen Jahre vergleichbar. Die Geldflussrechnung wird in einer neuen Form dargestellt, welche die Geldflüsse noch verständlicher darstellen soll.

Eigenkapitalnachweis

	Spezialfinanzierungen und Fonds 290/291	Neubewertungsreserve Finanzvermögen 296	Bilanzüberschuss 299	Total
Stand per 1.1.	5'493'875.16	2'114'750.00	11'038'666.72	18'647'291.88
Jahresergebnis			982'655.87	982'655.87
Einlagen in Spezialfinanzierungen und Fonds	537'657.55			537'657.55
Entnahmen aus Spezialfinanzierungen und Fonds	67'476.70			67'476.70
Auflösung Neubewertungsreserve		366'000.00		366'000.00
Stand per 31.12.	5'964'056.01	1'748'750.00	12'021'322.59	19'734'128.60

Beim **Eigenkapital** ist ein Zuwachs von CHF 1'086'836.72 zu verzeichnen, dieser beträgt somit neu CHF 19'734'128.60. Der Bilanzüberschuss ist dem positiven Jahresergebnis von CHF 982'655.87 zu verdanken, welches CHF 932'955'87 über dem Voranschlag liegt. Der Bilanzüberschuss (ehemals Konto Vor- und Rückschläge) wächst somit auf CHF 12.021 Mio. an. Die Verpflichtungen gegenüber den Spezialfinanzierungen und Fonds haben um CHF 470'180.85 zugenommen. Diese starke Zunahme ist insbesondere durch die guten Abschlüsse der Spezialfinanzierungen (CHF 512'050.20) zurückzuführen.

Die Liegenschaft Kehr 22 wurde im Rechnungsjahr 2018 zum Preis von CHF 480'000 verkauft. Die Liegenschaft war in der

Buchhaltung mit einem Bilanzwert von CHF 366'000 enthalten. Somit resultierte ein Buchgewinn von CHF 114'000, welcher in der Erfolgsrechnung ausgewiesen wird.

Mit der Einführung von HRM2 wurde die Liegenschaft im Jahr 2014 geschätzt und entsprechend aktiviert. Der damals so entstandene Buchgewinn von CHF 366'000 wurde gemäss dem Bilanzanpassungsbericht in die Neubewertungsreserve gelegt. Mit dem Verkauf der Liegenschaft macht es nun Sinn, die Neubewertungsreserve entsprechend aufzulösen. Der Auflösungsbetrag wird als ausserordentlicher Gewinn in der Erfolgsrechnung 2018 ausgewiesen.

Anlagespiegel Finanz und Verwaltungsvermögen

- **Tabelle Anlagespiegel**

Anlagespiegel Finanz- und Verwaltungsvermögen

Anlagespiegel Finanzvermögen				
Sachanlagen FV	Grundstücke FV 1080	Gebäude FV 1084		Total
Anschaffungskosten				
Stand per 01.01.	404'900.00	4'681'100.00		5'086'000.00
Zugänge				
Abgänge/Verkäufe		-366'000.00		-366'000.00
Stand per 31.12.	404'900.00	4'315'100.00		4'720'000.00

Anlagespiegel Verwaltungsvermögen							
Sachanlagen VV	Grundstücke 1400	Strassen/ Verkehrwege 1401	Wasserver- sorgung 1403	Gewässerschutz 1403	Hochbauten 1404	Mobilien 1406	Total
Anschaffungskosten							
Stand per 01.01.	312'579.15	4'185'343.10	4'874'564.97	109'070.60	21'721'639.45	762'869.05	31'966'066.32
Zugang in Periode		422'513.50	90'704.00	42'438.26	358'178.85	157'803.85	1'071'638.46
Verkäufe							-
Stand per 31.12.	312'579.15	4'607'856.60	4'965'268.97	151'508.86	22'079'818.30	920'672.90	33'037'704.78
kumulierte Abschreibungen							
Stand per 1.1.	77'000.00	1'638'168.30	1'461'857.17	-	18'097'241.04	622'371.05	21'896'637.56
Abschreibungen	7'000.00	79'000.00	138'000.00	4'000.00	295'000.00	110'200.00	633'200.00
Stand per 31.12.	84'000.00	1'717'168.30	1'599'857.17	4'000.00	18'392'241.04	732'571.05	22'529'837.56
kumulierte zusätzliche Abschreib. 1)							
Stand per 1.1.		900'000.00			400'000.00		1'300'000.00
zusätzliche Abschreibungen		800'000.00					800'000.00
Stand per 31.12.		1'700'000.00			400'000.00		2'100'000.00
Buchwert per 31.12. ohne zus. Abschr.	228'579.15	2'890'688.30	3'365'411.80	147'508.86	3'687'577.26	188'101.85	10'507'867.22
Buchwert per 31.12. mit zus. Abschr.	228'579.15	1'190'688.30	3'365'411.80	147'508.86	3'287'577.26	188'101.85	8'407'867.22

1) In der Bilanz ist die Wertberichtigung aus kumulierten zusätzlichen Abschreibungen über das gesamte Verwaltungsvermögen in der Kontengruppe 1480 der Bilanz ausgewiesen.

Anlagespiegel Verwaltungsvermögen						
Sachanlagen VV	Zwischentotal	Immaterielle Anlagen 1429	Beteiligungen an öffentl. Unternehmungen 1454	Investitionsbeiträge an Kantone und Konkordate 1461	Investitionsbeiträge an öffentliche Unternehmungen 1464	Total
Anschaffungskosten						
Stand per 01.01.	31'968'856.32	126'655.65	37'500.00	141'457.65	2'147'885.25	34'422'354.87
Zugang in Periode	1'073'738.46				546'266.00	1'620'004.46
Verkäufe						-
Stand per 31.12.	33'042'594.78	126'655.65	37'500.00	141'457.65	2'694'151.25	36'042'359.33
kumulierte Abschreibungen						
Stand per 1.1.	21'899'427.56	126'655.65	-	9'000.00	27'000.00	22'062'083.21
Abschreibungen	635'300.00			4'000.00	97'000.00	736'300.00
zusätzliche Abschreibungen						-
Stand per 31.12.	22'534'727.56	126'655.65	-	13'000.00	124'000.00	22'798'383.21
kumulierte zusätzliche Abschreibungen						
Stand per 1.1.	1'300'000.00					1'300'000.00
zusätzliche Abschreibungen	800'000.00					800'000.00
Stand per 31.12.	2'100'000.00	-		-		2'100'000.00
Buchwert per 31.12. ohne zus. Abschr.	10'507'867.22	-	37'500.00	128'457.65	2'570'151.25	13'243'976.12
Buchwert per 31.12. mit zus. Abschr.	8'407'867.22	-	37'500.00	128'457.65	2'570'151.25	11'143'976.12

Das **Verwaltungsvermögen** umfasst alle aus der Investitionsrechnung aktivierten Ausgaben, die gemäss den verbindlichen Vorgaben in der Gemeindeordnung zu amortisieren sind. Die Nettoausgaben der Investitionsrechnung von CHF 1.620 Mio.

wurden auf das Verwaltungsvermögen übertragen. Im Berichtsjahr wurden CHF 736'300 abgeschrieben. Das noch abzuschreibende Verwaltungsvermögen beträgt per 31.12.2018 CHF 13'243'976.12 (ohne zusätzliche Abschreibungen).

Beteiligungsspiegel Finanzvermögen

Aktien

Name	Gesamtkapital	Beteiligung	Anzahl	Nominalwert	Buchwert
Wärmeverbund Gais AG (Holzschnitzelheizung)	200'000	100%	200	1000.00	200'000
Appenzellerland Tourismus AG (Förderung Tourismus im Appenzellerland)	397'000	1.26%	5	1000.00	5'000

Anteilscheine

Name	Gesamtkapital	Beteiligung	Anzahl	Nominalwert	Buchwert
Genossenschaft Alterssiedlung Gais (Bereitstellung günstiger Wohnraum für Betagte und Behinderte)	1'050'000	4.76%	50	1'000.00	50'000
Genossenschaft Schweiz. Bibliotheksdienst		unbedeutend	5	100.00	0
Appenzeller Volkskundemuseum Stein		unbedeutend	1	1000.00	0
Genossenschaft Stadttheater St.Gallen		unbedeutend	25	100.00	0

Beteiligungsspiegel Verwaltungsvermögen

Aktien

Name	Gesamtkapital	Beteiligung	Anzahl	Nominalwert	Buchwert
ARI (Dienstleistungen Informations- und Kommunikationstechnologie für Kanton und Gemeinden)	1'500'000	2.5%	30	1250.00	37'500.00
Appenzeller Bahnen (Transportleistungen)	15'600'000	1.25%	194'250	1.00	0
IG GIS AG (geografisches Informationssystem)	110'000	0.45%	50	10.00	0
REKA-Ferierendorf Urnäsch	7'100'000	0.07%	5	1000.00	0

Rückstellungsspiegel

keine Rückstellungen

Gewährleistungsspiegel

Keine Gewährleistung

Ereignisse nach dem Bilanzstichtag

Nach dem Bilanzstichtag vom 31.12.2018 sind keine Sachverhalte eingetreten, welche auf die Jahresrechnung 2018 einen wesentlichen Einfluss hätten.

Begründete wesentliche Kreditüberschreitungen (Art. 15 Finanzhaushaltsgesetz)

GR-Beschluss	Kontotext	Konto		Betrag
GR 17.12.2018	Exekutive, Öffentliche Anlässe, Organisationskosten	0120	3130.02	32'255.78
GR 17.12.2018	Übrige Verwaltungsliegenschaften, Unterhalt Hochbauten, Gebäude	0290	3144.00	20'890.87
GR 20.03.2019	Löhne der Lehrkräfte Primarschule	2120	3020.00	31'507.15
GR 17.12.2018	Denkmalpflege und Heimatschutz, Beiträge an private Haushalte	3120	3637.00	29'164.00
GR 17.12.2018	Schwimmbad, Löhne des Verwaltungs- und Betriebspersonal	3411	3010.00	21'678.35
GR 20.03.2019	Schwimmbad, baulicher Unterhalt	3411	3144.00	16'936.75
GR 20.03.2019	Öffentliche Fusswege, Ruhebänkli, allgemeiner Unterhalt	3420	3140.00	13'292.30
GR 20.03.2019	Evang. Kirche, Unterhalt Hochbau, Gebäude	3500	3144.00	24'979.40
GR 20.03.2019	Alterszentrum, Lebensmittel und Getränke	4120	3105.00	26'956.05
GR 20.03.2019	Alterszentrum, Kleider, Wäsche, Vorhänge, Waschmittel	4120	3112.00	13'051.90

GR-Beschluss	Kontotext	Konto		Betrag
GR 20.03.2019	Alterszentrum, Unterhalt Hochbauten, Gebäude	4120	3144.00	20'544.60
GR 20.03.2019	Alterszentrum, Unterhalt medizinische Geräte	4120	3156.00	37'440.35
GR 20.03.2019	Alterszentrum, Veranstaltungen	4120	3171.00	17'892.95
GR 17.12.2018	Pflegefinanzierung, Aufenthalt in anderer Gemeinde des Kantons	4125	3637.02	55'034.00
GR 17.12.2018	Spitex Gais-Bühler, Defizitanteil	4210	3632.10	32'289.95
GR 17.12.2018	Alimentenbevorschussung, Beiträge an private Haushalte	5430	3637.00	62'510.00
GR 17.12.2018	Soziales, Unterstützungen finanzschwacher Einwohnerinnen/Einwohner	5720	3637.02	81'941.45
GR 20.03.2019	Gemeinde Speicher, Entschädigungen an Gemeinden und Gemeindezweckverbände	5790	3612.00	46'980.95
GR 20.03.2019	Regionalverkehr, planmässige Abschreibungen Investitionsbeiträge	6220	3660.00	72'000.00
GR 20.03.2019	ARA Bühler-Gais, Betriebskostenanteil	7201	3632.00	10'565.35
GR 20.03.2019	Forstbetrieb, Betriebs-, Verbrauchsmaterial, Treibstoff	8200	3101.00	15'618.10
GR 20.03.2019	Forstbetrieb, Dienstleistungen Dritter (Projekte)	8200	3130.01	154'401.66
GR 20.03.2019	Liegenschaft Finanzvermögen, nicht baulicher Unterhalt	9630	3431.00	17'172.36

Verzeichnis der Verpflichtungskredite

Restkredit per 31.12.2018	Beschluss	Kredit	Beanspruchter Kredit	Restkredit
Gemeindestrassen				
Sanierung und Ausbau Nördlistrasse	Abstimmung 05.06.2016	1'750'000	1'377'276.55	372'723.45
Sanierung und Ausbau Gaiserau «Rose-Hirschen»	GR/04.07.2017	920'000	907'999.40	12'000.60
Sanierung Zwislen-Möser	GR/27.04.2018	140'000	110'712.85	29'287.15
Hochbauten				
MZG Atzgras, Gaube Nord (Schulraumerweiterung)	GR/24.08.2017	177'000	198'663.95	-21'663.95
Friedhof, Neubau Friedhofgebäude	Abstimmung 08.07.2018	600'000	358'178.85	241'821.15
Regionalverkehr				
Durchmesserlinie (DML)		2'247'000	2'130'829.00	116'171.00
Bahnübergänge		1'100'000	563'322.25	536'677.75
Wasserversorgung				
Wasserleitung Zwislenstrasse	GR/01.05.2015	230'000	171'895.91	58'104.09
Wasserleitung Gaiserau «Rose-Hirschen»	GR/04.07.2017	270'000	228'627.89	41'372.11
Wasserleitung Zwislen-Möser	GR/27.04.2018	130'000	102'069.03	27'930.97
Wasserleitung Zwisler-Lanzen	GR/01.05.2015	230'000	151'415.91	78'584.09
Gewässerschutz				
Schmutzwasserkanalisation Gaiserau «Rose-Hirschen»	GR/04.07.2017	290'000	151'508.86	138'491.14

Restkredit per 31.12.2018	Beschluss	Kredit	Beanspruchter Kredit	Restkredit
Wasserbau				
Weier-Gaiserau	GR / 21.09.2011	151'200	122'562.95	28'637.05
Pfandbach	GR / 25.08.2014	121'800	18'894.70	102'905.30
Maschinen				
Pneulader Atlas Wycor AR 95 e Super	GR / 23.08.2018	157'800	159'903.85	-2'103.85

Finanzkennzahlen

	2018	2017	2016	2015
Nettoverschuldungsquotient	-82.88 %	-68.19 %	-64.19 %	-58.14 %

- Aussage: Diese Kennzahl gibt an, welcher Anteil der Fiskalerträge, bzw. wieviele Jahrestranchen erforderlich wären, um die Nettoschulden abzutragen.
- Richtwerte: <100 % gut | 100 %-150 % genügend | >150 % schlecht
- Finanzpolitisches Ziel des Gemeinderates: <100 %

Selbstfinanzierungsgrad	164.25 %	137.33 %	131.15 %	282.16 %
--------------------------------	-----------------	-----------------	-----------------	-----------------

- Aussage: Diese Kennzahl gibt an, welchen Anteil ihrer Nettoinvestitionen eine öffentliche Körperschaft aus eigenen Mitteln finanzieren kann.
- Richtwerte: Hochkonjunktur > 100 % | Normalfall 80 %-100 % | Mittelfristig 100 % | Abschwung 50 %-80 %
- Finanzpolitisches Ziel des Gemeinderates: Durchschnitt 10 Jahre: 100 %

Zinsbelastungsanteil	0.09 %	0.23 %	0.31 %	0.30 %
-----------------------------	---------------	---------------	---------------	---------------

- Aussage: Die Kennzahl sagt aus, welcher Anteil des «verfügbaren Einkommens» durch den Zinsaufwand gebunden ist. Je tiefer der Wert, desto grösser der Handlungsspielraum.
- Richtwerte: 0 %-4 % gut | 4 %-9 % genügend | >9 % schlecht
- Finanzpolitisches Ziel des Gemeinderates: <3%

	2018	2017	2016	2015
Nettovermögen in Franken pro Einwohner	2783.59	2442.70	2234.26	1979.31

- Aussagekraft: Diese Kennzahl hat nur beschränkte Aussagekraft, da es eher auf die Finanzkraft der Einwohner und nicht auf ihre Anzahl ankommt.
- Richtwerte: < 0 CHF Nettovermögen | 0-1'000 CHF geringe Verschuldung | 1'001-2'500 CHF mittlere Verschuldung | 2'501-5'000 CHF hohe Verschuldung | > 5'000 CHF sehr hohe Verschuldung
- Finanzpolitisches Ziel des Gemeinderates: Nettoschuld < Fr. 3'500.-

Selbstfinanzierungsanteil	11.88 %	10.81 %	9.86 %	16.43 %
----------------------------------	----------------	----------------	---------------	----------------

- Aussage: Diese Kennzahl gibt an, welchen Anteil des Ertrages die öffentliche Körperschaft zur Finanzierung ihrer Investitionen aufwenden kann.
- Richtwerte: > 20 % gut | 10 %-20 % mittel | < 10 % schlecht
- Finanzpolitisches Ziel des Gemeinderates: >10 %

Kapitaldienstanteil	3.38 %	2.83 %	2.65 %	2.85 %
----------------------------	---------------	---------------	---------------	---------------

- Aussage: Mass für die Belastung des Haushaltes durch Kapitalkosten. Die Kennzahl gibt Auskunft darüber, wie stark der laufende Ertrag durch den Zinsendienst und die Abschreibungen (=Kapitaldienst) belastet ist. Ein hoher Anteil weist auf einen enger werdenden finanziellen Spielraum hin.
- Richtwerte: < 5 % geringe Belastung | 5 %-15 % tragbare Belastung | > 15 % hohe Belastung
- Finanzpolitisches Ziel des Gemeinderates: <10 %

	2018	2017	2016	2015
Bruttoverschuldungsanteil	27.23 %	25.49 %	23.50 %	36.25 %

- Aussage: Grösse zur Beurteilung der Verschuldungssituation bzw. der Frage, ob die Verschuldung in einem angemessenen Verhältnis zu den erwirtschafteten Erträgen steht.
- Richtwerte: <50 % sehr gut | 50 %-100 % gut | 100 %-150 % mittel | 150 %-200 % schlecht | > 200 % kritisch
- Finanzpolitisches Ziel des Gemeinderates: <150 %

Investitionsanteil	7.90 %	8.26 %	7.76 %	6.55 %
---------------------------	---------------	---------------	---------------	---------------

- Aussage: Zeigt die Aktivität im Bereich der Investitionen
- Richtwerte: <10 % schwache Investitionstätigkeit | 10 %-20 % mittlere Investitionstätigkeit | 20 %-30 % starke Investitionstätigkeit | >30 % sehr starke Investitionstätigkeit
- Finanzpolitisches Ziel des Gemeinderates: +/- 10 %

Erfolgsrechnung 2018

- **Funktionale Gliederung**

Investitionsrechnung 2018

- **Funktionale Gliederung**

Erfolgsrechnung Funktionale Gliederung

Funktionale Gliederung		Rechnung 2018		Voranschlag 2018		Rechnung 2017	
		Aufwand	Ertrag	Aufwand	Ertrag	Aufwand	Ertrag
0	ALLGEMEINE VERWALTUNG	1'135'891.50	105'592.43	1'107'900.00	95'100.00	1'127'601.63	114'792.35
	<i>Nettoergebnis</i>		<i>1'030'299.07</i>		<i>1'012'800.00</i>		<i>1'012'809.28</i>
01	Legislative und Exekutive	294'838.28		257'500.00		229'790.65	
011	Legislative	53'501.25		54'000.00		44'679.55	
012	Exekutive	241'337.03		203'500.00		185'111.10	
02	Allgemeine Dienste	841'053.22	105'592.43	850'400.00	95'100.00	897'810.98	114'792.35
022	Übrige allgemeine Dienste	692'680.54	79'667.58	730'300.00	74'000.00	700'672.54	91'662.20
029	Übrige Verwaltungsliegenschaften	148'372.68	25'924.85	120'100.00	21'100.00	197'138.44	23'130.15
1	ÖFFENTLICHE ORDNUNG UND SICHERHEIT, VERTEIDIGUNG	678'703.25	353'211.72	708'700.00	358'300.00	672'916.60	368'321.58
	<i>Nettoergebnis</i>		<i>325'491.53</i>		<i>350'400.00</i>		<i>304'595.02</i>
14	Allgemeines Rechtswesen	410'650.15	182'900.22	405'600.00	171'500.00	393'703.40	179'336.68
140	Allgemeines Rechtswesen	410'650.15	182'900.22	405'600.00	171'500.00	393'703.40	179'336.68
15	Feuerwehr	198'208.55	149'908.80	229'500.00	169'800.00	211'739.10	152'882.10
150	Feuerwehr	198'208.55	149'908.80	229'500.00	169'800.00	211'739.10	152'882.10
16	Verteidigung	69'844.55	20'402.70	73'600.00	17'000.00	67'474.10	36'102.80
161	Militärische Verteidigung	8'631.50	4'402.70	8'400.00	7'000.00	8'373.80	16'102.80
162	Zivile Verteidigung	61'213.05	16'000.00	65'200.00	10'000.00	59'100.30	20'000.00
2	BILDUNG	6'895'097.12	3'012'396.51	7'256'400.00	3'142'900.00	7'294'368.36	3'164'216.57
	<i>Nettoergebnis</i>		<i>3'882'700.61</i>		<i>4'113'500.00</i>		<i>4'130'151.79</i>

Funktionale Gliederung		Rechnung 2018		Voranschlag 2018		Rechnung 2017	
		Aufwand	Ertrag	Aufwand	Ertrag	Aufwand	Ertrag
21	Obligatorische Schule	6'648'597.12	3'012'396.51	6'965'000.00	3'142'900.00	7'129'868.36	3'164'216.57
211	Kindergarten	418'707.64	133'500.00	438'500.00	130'200.00	482'597.45	135'995.20
212	Primarstufe	1'760'630.64	391'663.35	1'834'900.00	381'900.00	1'854'031.81	398'798.50
213	Oberstufe	3'208'107.32	2'265'522.46	3'413'800.00	2'414'400.00	3'422'170.04	2'381'508.42
214	Musikschulen	104'012.00		116'000.00		131'302.00	
217	Schulliegenschaften	724'680.67	73'663.25	708'800.00	64'800.00	765'334.21	87'314.70
218	Tagesbetreuung	79'808.50	38'745.95	76'400.00	36'600.00	82'171.90	42'331.65
219	Übrige obligatorische Schule	352'650.35	109'301.50	376'600.00	115'000.00	392'260.95	118'268.10
22	Sonderschulen	246'000.00		290'900.00		164'000.00	
220	Sonderschulen	246'000.00		290'900.00		164'000.00	
29	Übriges Bildungswesen	500.00		500.00		500.00	
299	Übrige Bildung	500.00		500.00		500.00	
3	KULTUR, SPORT UND FREIZEIT, KIRCHE	613'426.16	111'579.66	510'700.00	86'200.00	472'722.83	102'117.08
	<i>Nettoergebnis</i>		<i>501'846.50</i>		<i>424'500.00</i>		<i>370'605.75</i>
31	Kulturerbe	57'069.00	205.00	27'900.00	200.00	36'394.00	140.00
311	Museen und bildende Kunst	405.00	205.00	400.00	200.00	340.00	140.00
312	Denkmalpflege und Heimatschutz	56'664.00		27'500.00		36'054.00	
32	Übrige Kultur	120'112.82	13'803.12	112'200.00	13'700.00	85'276.99	30'635.69
321	Bibliotheken	11'000.00		11'000.00		11'000.00	
322	Konzert und Theater	4'000.00		4'000.00		4'000.00	
329	Übrige Kultur	105'112.82	13'803.12	97'200.00	13'700.00	70'276.99	30'635.69

Funktionale Gliederung		Rechnung 2018		Voranschlag 2018		Rechnung 2017	
		Aufwand	Ertrag	Aufwand	Ertrag	Aufwand	Ertrag
33	Medien	26'925.00		27'000.00		27'000.00	
332	Massenmedien	26'925.00		27'000.00		27'000.00	
34	Sport und Freizeit	368'602.59	78'077.09	324'100.00	65'100.00	309'705.89	66'402.54
341	Sport	286'758.95	72'297.30	254'000.00	60'000.00	249'093.70	60'845.05
342	Freizeit	81'843.64	5'779.79	70'100.00	5'100.00	60'612.19	5'557.49
35	Kirchen und religiöse Angelegenheiten	40'716.75	19'494.45	19'500.00	7'200.00	14'345.95	4'938.85
350	Kirchen und religiöse Angelegenheiten	40'716.75	19'494.45	19'500.00	7'200.00	14'345.95	4'938.85
4	GESUNDHEIT	5'427'020.01	4'559'179.11	5'405'700.00	4'392'300.00	5'409'944.75	4'606'616.74
	<i>Nettoergebnis</i>		<i>867'840.90</i>		<i>1'013'400.00</i>		<i>803'328.01</i>
41	Spitäler, Kranken- und Pflegeheime	5'170'144.41	4'559'179.11	5'184'600.00	4'392'300.00	5'196'692.80	4'606'616.74
412	Alters-, Kranken- und Pflegeheime	5'170'144.41	4'559'179.11	5'184'600.00	4'392'300.00	5'196'692.80	4'606'616.74
42	Ambulante Krankenpflege	252'454.85		215'900.00		210'415.35	
421	Ambulante Krankenpflege	252'454.85		215'900.00		210'415.35	
43	Gesundheitsprävention	4'420.75		5'000.00		2'798.55	
433	Schulgesundheitsdienst	4'420.75		5'000.00		2'798.55	
49	Übriges Gesundheitswesen			200.00		38.05	
490	Übriges Gesundheitswesen			200.00		38.05	
5	SOZIALE SICHERHEIT	1'630'866.21	371'266.79	1'579'000.00	106'400.00	1'614'537.72	184'492.62
	<i>Nettoergebnis</i>		<i>1'259'599.42</i>		<i>1'472'600.00</i>		<i>1'430'045.10</i>

Funktionale Gliederung		Rechnung 2018		Voranschlag 2018		Rechnung 2017	
		Aufwand	Ertrag	Aufwand	Ertrag	Aufwand	Ertrag
52	Invalidität	251'492.00		251'600.00		236'976.00	
522	Ergänzungsleistungen IV	251'492.00		251'600.00		236'976.00	
53	Alter und Hinterlassene	348'781.94	15'470.94	348'800.00	15'400.00	346'359.02	15'453.02
532	Ergänzungsleistungen AHV	330'205.00		330'300.00		327'796.00	
535	Leistungen an Alter	18'576.94	15'470.94	18'500.00	15'400.00	18'563.02	15'453.02
54	Familie und Jugend	143'101.82	99'588.95	80'100.00	32'000.00	102'978.40	46'951.00
543	Alimentenbevorschussung und -inkasso	118'403.65	99'588.95	55'500.00	32'000.00	82'651.30	46'951.00
544	Jugendschutz	3'104.00		4'500.00		3'110.00	
545	Leistungen an Familien	21'594.17		20'100.00		17'217.10	
57	Sozialhilfe und Asylwesen	887'490.45	256'206.90	898'500.00	59'000.00	928'224.30	122'088.60
572	Wirtschaftliche Hilfe	360'474.50	256'206.90	420'000.00	59'000.00	448'651.85	122'088.60
573	Asylwesen	142'370.00		142'500.00		142'884.05	
579	Übrige Fürsorge	384'645.95		336'000.00		336'688.40	
6	VERKEHR	2'280'324.03	625'484.90	1'743'100.00	550'300.00	2'102'907.62	559'051.95
	<i>Nettoergebnis</i>		<i>1'654'839.13</i>		<i>1'192'800.00</i>		<i>1'543'855.67</i>
61	Strassenverkehr	1'564'946.03	544'289.40	1'056'800.00	505'300.00	1'479'202.62	512'136.95
615	Gemeindestrassen	1'563'032.03	544'289.40	1'025'700.00	505'300.00	1'475'195.62	512'136.95
618	Privatstrassen	1'914.00		31'100.00		4'007.00	
62	Öffentlicher Verkehr	715'378.00	81'195.50	686'300.00	45'000.00	623'705.00	46'915.00
622	Regionalverkehr	673'378.00	37'331.00	644'300.00		582'406.00	
629	Übriger öffentlicher Verkehr	42'000.00	43'864.50	42'000.00	45'000.00	41'299.00	46'915.00

Funktionale Gliederung		Rechnung 2018		Voranschlag 2018		Rechnung 2017	
		Aufwand	Ertrag	Aufwand	Ertrag	Aufwand	Ertrag
7	UMWELTSCHUTZ UND RAUMORDNUNG	1'793'614.09	1'569'950.54	1'683'700.00	1'412'000.00	1'880'472.12	1'723'637.97
	<i>Nettoergebnis</i>		<i>223'663.55</i>		<i>271'700.00</i>		<i>156'834.15</i>
71	Wasserversorgung	695'252.24	695'252.24	650'000.00	650'000.00	713'931.08	713'931.08
710	Wasserversorgung	695'252.24	695'252.24	650'000.00	650'000.00	713'931.08	713'931.08
72	Abwasserbeseitigung	684'110.69	682'614.19	583'500.00	580'000.00	804'596.60	803'773.15
720	Abwasserbeseitigung	684'110.69	682'614.19	583'500.00	580'000.00	804'596.60	803'773.15
73	Abfallwirtschaft	191'267.36	191'267.36	182'000.00	182'000.00	203'156.04	203'156.04
730	Abfallwirtschaft	191'267.36	191'267.36	182'000.00	182'000.00	203'156.04	203'156.04
74	Verbauungen	37'143.90		66'500.00		10'508.40	
741	Gewässerverbauungen	37'143.90		66'500.00		10'508.40	
77	Übriger Umweltschutz	118'729.50	816.75	134'000.00		99'393.55	2'777.70
771	Friedhof und Bestattung	118'729.50	816.75	134'000.00		99'393.55	2'777.70
79	Raumordnung	67'110.40		67'700.00		48'886.45	
790	Raumordnung	67'110.40		67'700.00		48'886.45	
8	VOLKSWIRTSCHAFT	1'382'217.20	1'246'635.45	1'251'300.00	1'025'500.00	1'281'856.30	1'183'997.45
	<i>Nettoergebnis</i>		<i>135'581.75</i>		<i>225'800.00</i>		<i>97'858.85</i>
81	Landwirtschaft	13'927.15		14'000.00		13'649.10	
813	Produktionsverbesserung Vieh	13'927.15		14'000.00		13'649.10	

Funktionale Gliederung		Rechnung 2018		Voranschlag 2018		Rechnung 2017	
		Aufwand	Ertrag	Aufwand	Ertrag	Aufwand	Ertrag
82	Forstwirtschaft	1'250'344.20	1'201'263.20	1'127'600.00	988'000.00	1'129'767.22	1'141'321.90
820	Forstwirtschaft	1'250'344.20	1'201'263.20	1'127'600.00	988'000.00	1'129'767.22	1'141'321.90
84	Tourismus	78'346.70	24'557.00	74'400.00	16'900.00	80'440.78	22'753.90
840	Tourismus	78'346.70	24'557.00	74'400.00	16'900.00	80'440.78	22'753.90
85	Industrie, Gewerbe, Handel	39'599.15	20'815.25	35'300.00	20'600.00	57'999.20	19'921.65
850	Industrie, Gewerbe, Handel	39'599.15	20'815.25	35'300.00	20'600.00	57'999.20	19'921.65
9	FINANZEN UND STEUERN	1'301'749.41	11'183'611.87	440'800.00	10'568'000.00	1'722'024.39	11'572'108.01
	<i>Nettoergebnis</i>	<i>9'881'862.46</i>		<i>10'127'200.00</i>		<i>9'850'083.62</i>	
91	Steuern	-80'009.97	10'353'302.07	50'000.00	10'225'300.00	275'744.90	11'115'929.71
910	Steuern	-80'009.97	10'353'302.07	50'000.00	10'225'300.00	275'744.90	11'115'929.71
93	Finanz- und Lastenausgleich	111'700.00		130'000.00		127'300.00	
930	Finanz- und Lastenausgleich	111'700.00		130'000.00		127'300.00	
96	Vermögens- und Schuldenverwaltung	287'403.51	822'058.50	260'800.00	276'000.00	338'808.07	327'087.60
961	Zinsen	81'298.06	93'745.25	80'600.00	101'400.00	123'281.54	96'736.60
963	Liegenschaften des Finanzvermögens	206'105.45	728'313.25	180'200.00	174'600.00	215'526.53	230'351.00
97	Rückverteilungen		8'251.30		4'500.00		4'673.05
971	Rückverteilungen aus CO2-Abgabe		8'251.30		4'500.00		4'673.05
99	Nicht aufgeteilte Posten	982'655.87			62'200.00	980'171.42	124'417.65
990	Aufwertungsreserve				62'200.00		124'417.65
999	Abschluss	982'655.87				980'171.42	

Funktionale Gliederung	Rechnung 2018		Voranschlag 2018		Rechnung 2017	
	Aufwand	Ertrag	Aufwand	Ertrag	Aufwand	Ertrag
Gesamtergebnis	23'138'908.98	23'138'908.98	21'687'300.00	21'737'000.00	23'579'352.32	23'579'352.32
			49'700.00			
	23'138'908.98	23'138'908.98	21'737'000.00	21'737'000.00	23'579'352.32	23'579'352.32

Investitionsrechnung Funktionale Gliederung

Funktionale Gliederung		Rechnung 2018		Voranschlag 2018		Rechnung 2017	
		Ausgaben	Einnahmen	Ausgaben	Einnahmen	Ausgaben	Einnahmen
2	BILDUNG					198'663.95	
21	Obligatorische Schule					198'663.95	
217	Schulliegenschaften					198'663.95	
2170	Schulliegenschaften					198'663.95	
5040.00	Hochbauten					198'663.95	
INV00042	MZG Atzgras, Gaube Nord (Schulraumerweiterung)					198'663.95	
6	VERKEHR	968'779.50		1'126'000.00		1'290'371.85	
61	Strassenverkehr	422'513.50		580'000.00		900'922.60	
615	Gemeindestrassen	422'513.50		580'000.00		900'922.60	
6150	Gemeindestrassen	422'513.50		580'000.00		900'922.60	
5010.00	Strassen / Verkehrswege	422'513.50		580'000.00		900'922.60	
INV00035	Nördlistrasse, Ausbau	111'266.05		150'000.00		193'457.80	
INV00038	Gaiseraustrasse Rose - Atzgras, Strassensanierung	200'534.60		200'000.00		707'464.80	
INV00045	Zwislen-Möser, Strassensanierung	110'712.85		230'000.00			
62	Öffentlicher Verkehr	546'266.00		546'000.00		389'449.25	
622	Regionalverkehr	546'266.00		546'000.00		389'449.25	
6220	Regionalverkehr	546'266.00		546'000.00		389'449.25	
5640.00	Beiträge an öffentliche Unternehmungen	546'266.00		546'000.00		389'449.25	
INV00005	Bahnübergänge, Sanierung	300'000.00		300'000.00		74'638.25	
INV00021	Durchmesserlinie (DML)	246'266.00		246'000.00		314'811.00	

Funktionale Gliederung	Rechnung 2018		Voranschlag 2018		Rechnung 2017	
	Ausgaben	Einnahmen	Ausgaben	Einnahmen	Ausgaben	Einnahmen
7 UMWELTSCHUTZ UND RAUMORDNUNG	572'321.11	81'000.00	550'000.00		335'146.47	
71 Wasserversorgung	171'704.00	81'000.00	250'000.00		219'512.92	
710 Wasserversorgung	171'704.00	81'000.00	250'000.00		219'512.92	
7101 Wasserversorgung Gemeinde	171'704.00	81'000.00	250'000.00		219'512.92	
5030.00 Übriger Tiefbau	171'704.00		250'000.00		219'512.92	
INV00023 Wasserleitung Zwislen-Möser	114'069.03		250'000.00			
INV00032 Wasserversorgung, Leitungsbau Zwislen - Lanzen	4'520.00					
INV00040 Wasserversorgung Rose - Atzgras,	53'114.97				219'512.92	
6340.00 Beiträge Assekuranz		81'000.00				
INV00023 Wasserleitung Zwislen-Möser		12'000.00				
INV00032 Wasserversorgung, Leitungsbau Zwislen - Lanzen		25'000.00				
INV00040 Wasserversorgung Rose - Atzgras,		44'000.00				
72 Abwasserbeseitigung	42'438.26				109'070.60	
720 Abwasserbeseitigung	42'438.26				109'070.60	
7201 Abwasserbeseitigung Betrieb	42'438.26				109'070.60	
5030.00 Übriger Tiefbau	42'438.26				109'070.60	
INV00039 Gaiserau, Schmutzwasserkanalisation Schutzzone	42'438.26				109'070.60	

Funktionale Gliederung	Rechnung 2018		Voranschlag 2018		Rechnung 2017	
	Ausgaben	Einnahmen	Ausgaben	Einnahmen	Ausgaben	Einnahmen
74 Verbauungen					6'562.95	
741 Gewässerverbauungen					6'562.95	
7410 Gewässerverbauungen					6'562.95	
5610.00 Kantone und Konkordate					6'562.95	
INV00006 Weier-Gaiserau, Wasserbau					6'562.95	
77 Übriger Umweltschutz	358'178.85		300'000.00			
771 Friedhof und Bestattung	358'178.85		300'000.00			
7710 Friedhof und Bestattung	358'178.85		300'000.00			
5040.00 Hochbauten	358'178.85		300'000.00			
INV00037 Friedhof, Neubau Friedhofgebäude	358'178.85		300'000.00			
8 VOLKSWIRTSCHAFT	159'903.85		140'000.00			
82 Forstwirtschaft	159'903.85		140'000.00			
820 Forstwirtschaft	159'903.85		140'000.00			
8200 Forstwirtschaft	159'903.85		140'000.00			
5060.00 Mobilien, Fahrzeuge	159'903.85		140'000.00			
INV00043 Pneulader Atlas Wycor AR 95 e Super	159'903.85		140'000.00			
	1'701'004.46	81'000.00	1'816'000.00		1'824'182.27	
Nettoinvestition		1'620'004.46		1'816'000.00		1'824'182.27
	1'701'004.46	1'701'004.46	1'816'000.00	1'816'000.00	1'824'182.27	1'824'182.27

V. Verzeichnis des Grundbesitzes der Gemeinde Gais

Verzeichnis des Grundbesitzes der Gemeinde Gais

Liegenschaft		Assek.Nr.	Neuwert
Liegenschaft Alterszentrum Rotenwies			
294	Gäbrisstr. 18	Altersheim, Wiese	1151 8'467'300
		Stall	329 367'600
		Stall	332 196'000
		Waschhaus & Brunnenhaus	330 81'400
292	Gäbrisstr. 15	Schnitzelheizung, Wiese	1812 980'100
		Remise	95 168'700
348	Rotmeer	Wiese, Bach	
429	Nördli	Stall, Wiese	463 142'200
672	Gisel	Wald	
772	Fohren	Streue	
830	Hirschberg	Wald, Weg	
860	Ob. Brunnenau	Wald	
956	Schindelegg	Wiese & Wald	
1089	Längeli	Stall, Weide, Wald	937 237'700
Liegenschaft		Assek.Nr.	Neuwert
Liegenschaft ehem. Gemeindekinderheim			
420	Gäbrisstr. 33	Altersheim, Stall	449 1'948'400
		Remise	450 150'300
		Brunnenhaus	1049 15'800
410	Schachen	Wiese	
426	Gäbrisstr.	Wiese, Weg, Gartenanlage, Bach	
427	Nördli	Wohnhaus & Stall, Wiese	457 588'400
616	Bilchen	Wiese, Wald, Fahrweg, Bach	
680	Buchen	Wald, Fahrweg	
1087	Längeli	Wald	
1135	Nördli	Wiese, Bach, Weg	

Liegenschaft		Assek.Nr.	Neuwert
--------------	--	-----------	---------

Liegenschaft Riesern

62	Riesern 8	Schulhaus, Umschwung	59	1'441'000
		Remise	1063	28'500
139	Riesern	Wald, Bach, Weg		

Liegenschaft		Assek.Nr.	Neuwert
--------------	--	-----------	---------

Weiterer Grundbesitz

	Hofgut	Brunnenstube	1529	39'000
	Käsgaden	Hydrantenhaus	944	43'000
4	Weier	Bach, Wiese		
5	Weier	Feuerwehr- & Mzw-Gebäude	1635	4'778'900
11	Zweibrücken	Parkplatz, Anlage		
84	Rhän	Kleintierstall	1426	26'000
112	Gaiserau	Wiese, Pumpwerk, Trottoir	1154	389'100
116	Gaiserau	Friedhofkapelle, Friedhof	127	324'900
		Gerätehaus	1113	
135	Gaiserau 17	Oberstufenzentrum, Garten	1818	17'267'500
138	Allee	Allee		
177	Dorfplatz	Kirche, Platz, Gartenanlage	189	10'740'600
179	Dorfplatz 2	Wohnhaus „Blume“	192	2'007'900
185	Langgasse	Gartenanlage		
186	Schulhausstr.	Gemeindehaus, Garten	199	2'472'900
		Platz, Weg		
	Schulhausstr. 1,3	Schulhaus	200	4'759'000
		Turnhalle	1083	3'899'700
		Schulpavillon	1530	472'500
		Velounterstand	1704	34'800

Liegenschaft		Assek.Nr.	Neuwert
193	Gaiserau	Turn- & Sportplatz, Garten- Anlage, Garderoben	964 44'000
200	Schulhausstr. 5	Schulhaus, Sportanlage	222 1'213'000
209	Hinterdorf	Brunnenplatz	
232	Kehr	Gartenanlage	
236	Kehr	Gartenanlage, Bach	
288	Rotenwies	Feuerwehrweiher, Gartenanlage	
347	Rötmeer	Wiese	
419	Rotenwies 26	Pflegeheim, Gartenanlage	446 6'851'000
	Rotenweis 26a	Personalhaus	1334 2'205'800
1733	Rotenwies	Velounterstand	1778 16'900
432	Unter der Egg	Reservoir, Wald	1671 530'200
452	Käsgaden	Trottoir, Weg, Wiese, Bach, Fussweg	
561	Gerstern	Reservoiranlage	1734 711'200
597	Rotenwies	Spielplatz	
614	Bilchen	Reservoir, Wiese	1066 787'600
647	Dunkelmoos	Wald, Fahrweg	
648	Büecheli	Brunnenhaus, Wald, Fahrweg	691
664	Gäbrisstr.	Wiese, Bach	
725	Stoss	Gartenanlage, Denkmal	
728	Rietli	Pumpenhaus, Wiese	766 280'800
766	Kleckelmoos	Streue	
767	Kleckenmoos	Streue	
769	Fohren	Streue	
792	Kleckenmoos	Torfland, Weg	
819	Schachen	Wald	
864	Ob. Brunnenau	Wald	
894	Langmoos	Wald, Weg	

Liegenschaft			Assek.Nr.	Neuwert
901	Hirschberg	Wald		
1060	Schochengäbris	Wald		
1122	Zwislenstr.	Remise	959	51'300
1140	Holzrücke	Schopf, Platz	990	42'800
1168	Riesern	Feuerwehr, Wiese		
1174	Rotenwies	Wiese		
1182	Brunnenau	Schützenhaus, Wiese, Streue, Weg	418	566'100
		Scheibenstand	1108	133'200
1202	Brunnenau	Pistolenstand, Streue, Weg	1076	56'900
1203	Brunnenau	Scheibenstand, Zeigerhütte		
1298	Burg	Reservoir, Wiese	1193	369'900
1357	Gaiserau 9,11	Mehrzweckgebäude	1264	3'394'800
		Sammelstelle, Gartenanlage	1621	72'400
		Werkhofgebäude	2310	407'900
1367	Schwantlernegg	Wiese, Weg, Bach, Hütte	1243	
1381	Lochmühle	Trottoir, Wiese, Bach, Weg		
1400	Langgasse	Gartenanlage, Weg		
1598	Obergais	Reservoir, Wiese, Bach	1603	351'000
1849	Buchen 2	Wohnhaus mit Scheune	274	1'248'600
	Baurecht Dorf	öffentl. Schutzraum Krone		
	Baurecht Gaiserau	öffentl. Schutzraum AB		
	Baurecht Schwimmbad	WC-Anlagen	1455	69'100
1159	Gäbrisstr.	Kiosk- und Garderobengebäude	1454	201'600
		Garderobengebäude	1128	15'500
		Garderobengebäude	1129	27'600
		Apparatehaus	1219	175'500
	Baurecht Gäbrisstr.	Spielplatz, Badeanstalt		
	Baurecht Starkenmühle	Schmutzwasserpumpwerk	1525	94'800
	Baurecht Zwislen	Schmutzwasserpumpwerk	1452	126'200
	Baurecht Stäggelen	Reservoir	1645	444'700

VI. Statistiken

**Jahrgänger-Statistik (je zwei Jahrgänge zusammen)
Steuerfuss-Übersicht 2008 - 2019**

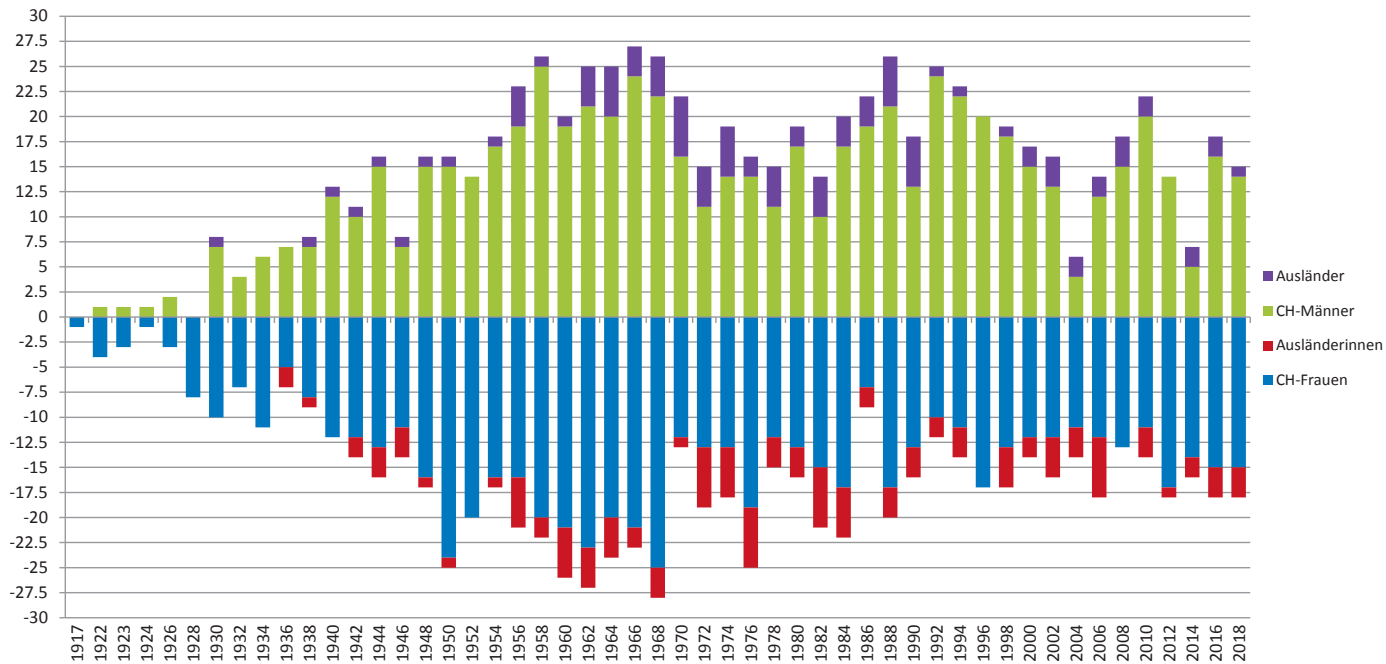

Bevölkerungsstatistik

	Einwohner	Männlich	Weiblich	Evang.Ref.	Röm.Kath.	Andere
Bestand 31.12.2017	3'104	1'564	1'540	1'342	927	835
Zuwachs/Abgang 2018	- 18	- 18	0	- 25	- 22	+ 29
Bestand 31.12.2018	3'086	1'546	1'540	1'317	905	864

VII. Steuerfuss-Übersicht 2008-2019

	2008	2009	2010	2011	2012	2013	2014	2015	2016	2017	2018	2019
Teufen	3.2	3.2	3.2	3.0	3.0	3.0	3.0	3.0	3.0	3.0	2.9	2.8
Walzenhausen	4.1	3.8	3.8	3.8	3.8	3.8	3.8	3.8	3.6	3.6	3.6	3.4
Gais	4.35	4.1	4.1	3.95	3.8	3.8	3.8	3.65	3.65	3.65	3.5	3.5
Speicher	3.7	3.7	3.7	3.7	3.7	3.6	3.6	3.6	3.6	3.6	3.6	3.6
Heiden	4.1	4.1	4	3.9	3.7	3.7	3.7	3.7	3.7	3.7	3.7	3.7
Schönengrund	4.2	3.7	3.7	3.7	3.7	3.7	3.7	3.7	3.7	3.7	3.7	3.7
Stein	4.1	3.8	3.8	3.8	3.7	3.7	3.7	3.7	3.7	3.7	3.7	3.7
Lutzenberg	4.1	3.9	3.9	3.9	3.9	3.8	3.8	3.8	3.8	3.8	3.8	3.7
Reute	4.3	4.3	4.3	4.2	4.2	4.1	4.1	4.1	4.1	4.1	3.9	3.9
Wolffhalden	4.4	4.3	4.3	4.2	4.2	4.1	4.0	4.0	4.0	3.9	4.0	4.0
Grub	4.4	4.3	4.2	4.2	4.2	4.1	4.1	4.1	4.1	4.0	4.0	4.0
Bühler	4.5	4.5	4.5	4.3	4.3	4.3	4.3	4.3	4.3	4.0	4.0	4.0
Herisau	4.3	4.3	4.3	4.3	4.1	4.1	4.1	4.1	4.1	4.3	4.1	4.1
Wald	4.6	4.5	4.4	4.3	4.2	4.2	4.2	4.1	4.1	4.1	4.1	4.1
Schwellbrunn	4.4	4.0	4.0	4.0	4.0	4.0	4.0	4.2	4.2	4.2	4.2	4.2
Trogen	4.6	4.6	4.6	4.3	4.3	4.3	4.1	4.1	4.1	4.1	4.1	4.3
Rehetobel	3.9	3.9	3.9	4.1	4.1	4.1	4.3	4.3	4.3	4.3	4.3	4.3
Urnäsch	4.6	4.3	4.3	4.3	4.3	4.3	4.3	4.3	4.3	4.5	4.3	4.3
Waldstatt	4.5	4.2	4.2	4.2	4.2	4.2	4.5	4.5	4.5	4.7	4.5	4.3
Hundwil	4.3	4.3	4.3	4.3	4.3	4.3	4.7	4.7	4.7	4.7	4.7	4.7



Gemeindekanzlei

Schulhausstrasse 1
9056 Gais

Tel +41 (0)71 791 80 81

www.gais.ch

